FEDERICO H. BERDIÑAS, ORLFO FAIELLA,
JOSÉ M. BERDIÑAS Y JUAN C. FAIELLA,
altos valores de nuestra paleta

El Gráfico

Pero Don Juan!

Si le pido **Bizcochos ...**

se supone que son

CANALE!

No olvide, señora, que Don Juan también tiene estos productos CANALE

He aquí otra de las riquísimas cosas que ha hecho famoso el nombre de Canale: Vinos CANALE! Pídalos a su proveedor y deléitese con ellos. Ah! Y encárguele también Ravioles CANALE Tipo Casero, *envasados y preparados para servir en seguida*. Acompañados con vinos CANALE, harán un delicioso banquete.

Bizcochos - Bizcochos de Miel - Pan Dulce Especial (Calidad Extra) - Dulces - Mermeladas - Frutas al Natural Puré de Manzana - Dulce de Guayaba - Sidra - Salsa Ketchup - Extracto Doble y Triple Concentrado de Tomate - Tomates Pelados - Pimientos Morrones

El Gráfico
BUENOS AIRES
13 DE FEBRERO DE 1953
Año 34º — Nº 1749

CAPITAL

CAMPEÓN DE BASQUETBOL

Escena del partido que por la final del Campeonato Argentino de Basquetbol sostuvieron las representaciones de Capital Federal y Mendoza. El equipo porteño se impuso por 47 a 35, adjudicándose el título. En esta jugada intervienen Alcibiades Santiago, mendocino, y Juan Gazsó, de los ganadores.

CINCO AÑOS ESPERANDO

Con un equipo que dejó de lado bordados y rococó para hacer pesar su "brutal" capacidad de rebote y de gol, Capital Federal se clasificó campeón argentino de basquetbol en la gentil y acogedora Viedma.

El hecho de que en los tres últimos años no se realizara la más importante competencia nacional — absorbida por el Campeonato Mundial y el Olímpico — y el fracaso porteño en Resistencia y La Rioja hicieron que la espera para reconquistar el título les llevara cinco años. Ahora, con este triunfo, han empatado con Santa Fe — ocho veces cada uno — el honor de ser el conjunto que en mayor número de oportunidades se lo adjudicara.

Hasta aquí, un historiar a grandes rasgos; pasemos ahora a lo que fué este torneo de 1953.

La integración del equipo porteño ya nos decía por adelantado de cuál podía ser su tipo de juego, sus virtudes y sus defectos, y todo lo que se adivinaba en los papeles se confirmó plenamente en los hechos.

Piense el lector en el alcance físico de un Gazsó, un Contarbio y un Rochaix, para tomar los hombres más típicamente representativos de lo que decimos, y considere que si cada uno de ellos individualmente son capaces de ser base y llave primordial de un equipo, los tres juntos tienen forzosamente que componer una fuerza tremenda. No discutimos acá habilidad o si hay mejores jugadores integralmente que ellos; afirmamos, sí, que por su capacidad física, ambos rebotes tendrán casi con seguridad dueños preestablecidos en ellos — por lo menos en nuestro ambiente — y ya no es novedad para nadie, por muy poco avisado del basquet que esté, que el dominio de los rebotes da un handicap generalmente decisivo si no se es un nulo en los otros aspectos del juego. Gazsó, Contarbio y Rochaix saben rebotear y saben ver el gol; conjuntamente, podrían haber necesi-

Tres fueron los que igualaron el primer puesto en el torneo de t ros libres: José Barrientos, de Santiago del Estero; Juan Gazs de Capital, y Andrés M. Cortez, de Comodoro, con 15 tantos. En desempate quedaron solos Barrientos y Gazsó, quienes empataro con 6 sobre 10. Se resolvió otorgar a los dos el primer puest

tado de muy poca, de poquís ma ayuda más para sosten todo un partido, y en Capit no hay que olvidar que l otros engranajes podían lla marsé Gerard, Roberto Via Pagliari, por nombrar alguno que saben armar, que en tiro de media distancia no ne cesitan mayores "insinuacio nes" y que además sólo deja de impresionar por físico y al tura al lado de esos "gigante exagerados.

Poco más o menos allí res de todo el quid de la cuestió allí al menos la primera y má importante puntada para ini ciar una marcha triunfal que fué cumplida al pie de l letra. No podía esperarse d ellos juego bonito, sutil ni pi caro; no se les podían pedi "lujos" que deslumbraran, per podía exigírseles contundencia resultados, lo que dieron, pues to que un promedio de má de 60 puntos por partido (5 en la rueda final, con los bue nos) no es nada despreciabl toda vez que los partidos qu se llevan holgados hacen per der "hambre" de gol. Ya no imaginamos la desazón de su rivales cuando les daba tort colis sólo por pretender mi rarles en la cara...

Del match que por la defini ción del tercer puesto dispu taron los equipos de Santa F y Buenos Aires. De los Santos rodeado por compañeros y ad versarios, se apresta a recibi el pase. Los santafesinos ju garon con más ajuste y s impusieron por 43 a 29.

En suma, que Capital fué
n un conjunto que más que
ra el espectador fué para
nar, más que para rego-
rse viéndolos era para
ntir reconociendo su capa-
lad de triunfo; un equipo
ficilísimo, verdadero proble-
a para vencerlo. Quien veri-
ó en carne propia esto últi-
o que decimos fué Santa Fe,
campeón anterior. Llevó
ntajas que oscilaron alrede-
r de los ocho puntos a lo
rgo de casi todo el partido
e sostuvieron entre sí. Mos-
ó un juego más armónico,
ás ensamblado que los por-
ños en la media cancha, pero
s figuras básicas se fueron
uemando" por los fouls per-
onales para custodiar a los
beliscos ya citados y los mu-
achos del Litoral se queda-
on desmantelados para los
inutos finales, en los que
apital sacó la luz de 59 a 50,
aledera y amplia, para impo-
erse en definitiva.

* * *

Un subcampeón grata sor-
resa fué Mendoza. Con la
ase de los hermanos Linares,
González — ya conocidos, —
un progreso evidente en to-
os sus demás hombres, con-
ormó un equipo veloz, de

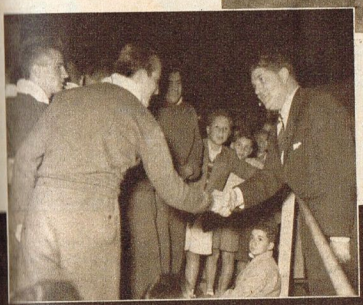

Una torta de buen augurio. Los muchachos de Capital, antes del match final, recibieron este dulce obsequio de una admiradora. Y por cierto que no sólo resultó sabrosa, sino también nutritiva... Izquierda: el señor gobernador de Río Negro, don Emilio Belenguer, recibe el saludo de la delegación mendocina. Las autoridades locales trataron con toda solicitud a los visitantes.

certero remate y gran espíritu de lucha.

Ha sido ésta la mejor campaña de los muchachos mendocinos en todo su historial de los Campeonatos Argentinos, puesto que por primera vez disputan la final del torneo. En buena hora, pues, esta entrada de Mendoza en el lote de equipos con pretensiones para el título, y estamos seguros que esta actuación de sus representantes afirmará aún más el firme progreso que se les notara en este torneo con respecto a los anteriores; porque allí está lo bueno: más que el aplauso para una actuación feliz, su labor vale por el progreso en general que han demostrado; de este Mendoza al de años anteriores hay un trecho largo favorable al actual.

El ex campeón, Santa Fe, ocupó el tercer puesto, pero si bien su actuación no convenció del todo en los principios, supo afirmarse mucho mejor en las jornadas decisivas y aún más en el mismo revés que sufriera frente al campeón. De este partido ya

Para clasificar al quinto y sexto se enfrentaron los riojanos con los santiagueños. Este pasaje reproduce una carga de los primeros, quienes lograron vencer por 47 a 35. Como la mayoría de los cotejos, éste no alcanzó superior calidad.

algo dijimos y algo que no queremos quede en el tintero es esa supremacía de hombres rosarinos que se notó en el equipo sobre la de sus comprovincianos y eternos rivales de la capital de su provincia. Es que en dos partidos previos que jugaron ambos combinados el triunfo fué de Rosario.

Con Santa Fe se cierra el terceto de los equipos capaces para el título, algo alejados del lote restante, entre los que Buenos Aires fué un merecido cuarto, con un nivel de juego parejo al que le anotáramos en los últimos torneos.

* * *

Quizá al pasar revista a la parte exclusivamente técnica del juego en este campeonato tengamos que mantenernos en un muy mediano conformismo. Sólo podemos hablar de progreso, y eso siempre dentro del plano que se les conocía, es decir sobre ellos mismos, al referirnos a Mendoza, a La Rioja y a Córdoba (estos últimos quizá los más remarcados), y podría extenderse la mención a Presidente Perón, pero en cambio es necesario hablar de baja cuando nos referimos a Santiago del Estero, Tucumán, Entre Ríos y Corrientes. En los demás una paridad más o menos mantenida con respecto a años anteriores, aun para Capital y Santa Fe, el campeón y el tercero, y probablemente una última visión optimista para los más flojos, que se han acercado un poquito más a los del grupo medio.

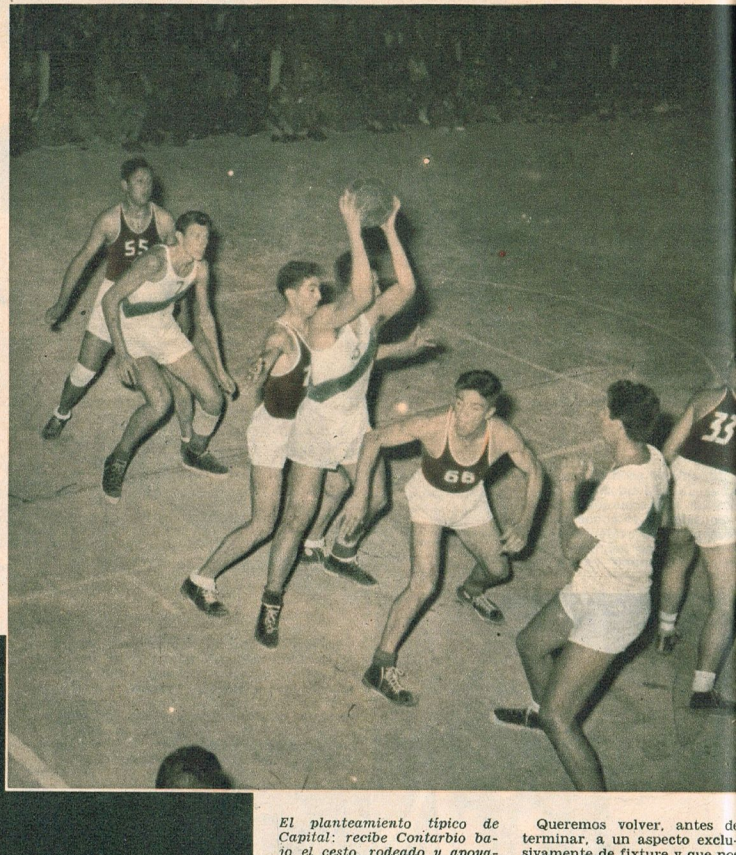

El planteamiento típico de Capital: recibe Contarbio bajo el cesto, rodeado y apoyado por los otros dos "gigantes", Gazsó y Rochaix. Pudo cambiar la posición de los hombres, pero no el planteo.

◆

Desde bien abajo del cesto va a convertir Gazsó ante la impotencia de Santos Salgado y de alguien que quedó tras el goleador. Salgado y Santiago fueron dos valores jóvenes que se destacaron en Mendoza.

Queremos volver, antes de terminar, a un aspecto exclusivamente de fixture y que nos parece en desacuerdo con la lógica, pese a que sea el mismo del campeonato olímpico. Y resulta curioso que se insista con ese sistema cuando precisamente fuimos nosotros, los argentinos, quienes lo sufrimos en carne propia y no dejamos de lamentarnos por ello. Ahora, en este campeonato, esa situación — poco más o menos la misma que la pasada por nuestro equipo olímpico — le ocurrió a Sta. Fe, pero no es nuestra intención defender a nadie en particular, porque en último término los perjudicados sabían tan bien como todos que ello les podía pasar; le pasó a Santa Fe, pero le podía pasar a cualquier otro. Y al grano. Resulta que son por puntos las zonas, allí donde precisamente es más probable la disparidad de fuerzas, y en cambio es por eliminación la rueda final que, en definitiva, es la que fija posiciones. Así sucede lo que vemos ahora, un tercero que no cotejó sus fuer-

zas con el que lo precedió, y eso, aun cuando se supiera que el tercero fuera superior — que no nos atrevemos a decir que sea este caso, sino que lo ponemos exclusivamente para hacer notar aún más el defecto. Recordemos que fué lo mismo en la Olimpíada, cuando Argentina salió colocada detrás de Rusia sin saberse quién ganaba de entre ellas y, que a juzgar por gente desapasionada y responsable, se sostenía que los nuestros le hubieran ganado a los subcampeones.

No puede ser que un torneo de importancia pueda definirse por la suerte en el fixture. Se sostendrá que en toda competencia deportiva hay un margen a la suerte, sí, pero que ella surja de la confrontación en sí, y además debemos tratar de que ese margen sea el menor posible y nunca, nunca, en sorteo de papeles.

Extraño es que habiéndolo sufrido en el terreno internacional no lo tratamos de solucionar entre casa.

Y nos sigue sin parecer válida la disculpa de que sea por economía de tiempo, que es dinero; un día más no puede pesar tanto cuando el torneo es de la importancia de un campeonato nacional.

MÁS EFECTIVO Y EFECTISTA

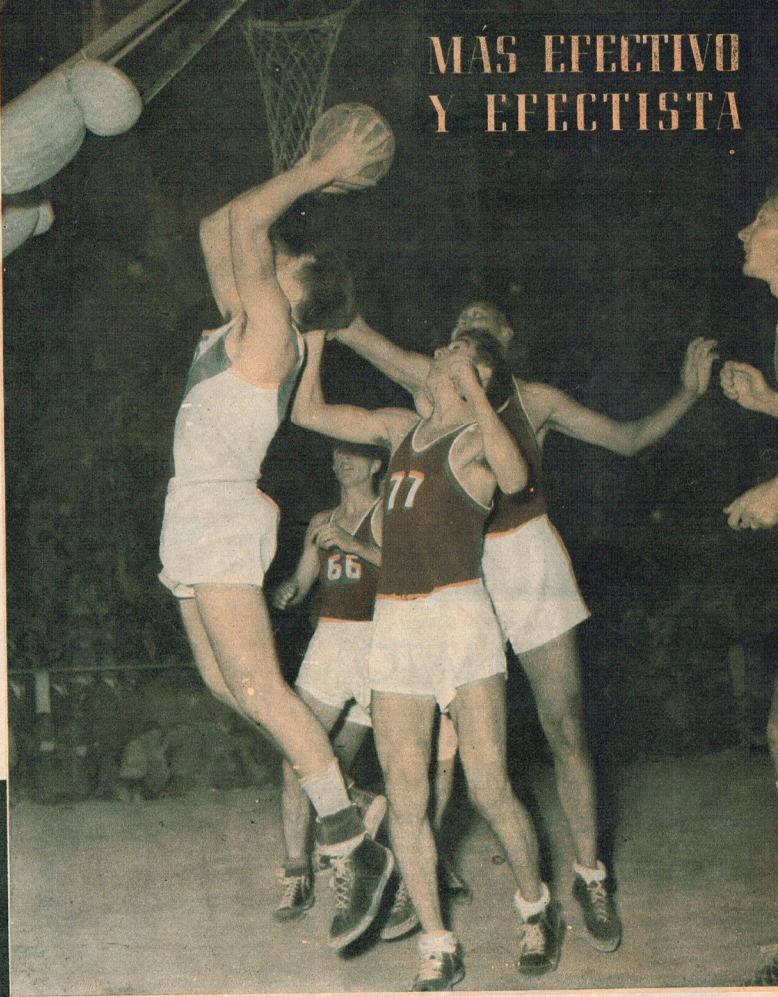

Ante un mendocino que cayó, Gazsó se hace de la pelota. La cordialidad del público rionegrino se hizo sentir a lo largo de todo el torneo, al igual que la atención de los organizadores, lo que disimuló cualquier inconveniente lógico.

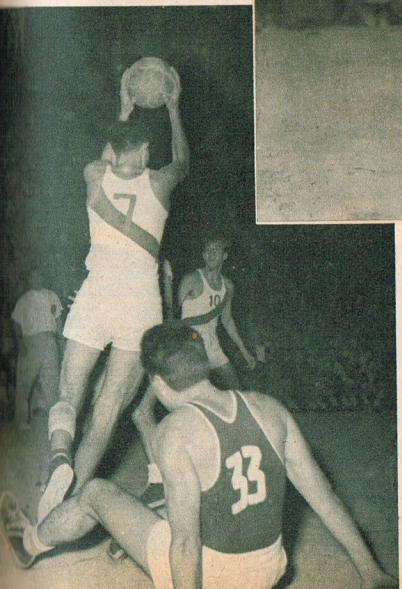

Esta vez es Roberto Viau quien obtiene el rebote y se eleva para tirar ante Salgado (77), González (semitapado) y Santiago (66) más atrás. En el campeón no hubo mucha coordinación por su falta de entrenamiento conjunto, pero dió sensación de imbatible por su efectividad. Derecha: Ha terminado el partido y todos festejan el grato final.

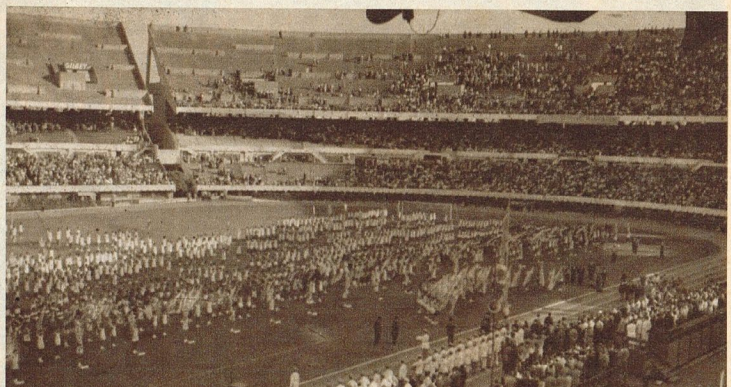

Los niños de todo el pa disputan el Campeonat Argentino de Deporte "Evita"

La simpática iniciativa qu constituyó la creació de los torneos deportivo "Evita", tan bien recibidos po la infancia de todo el país, h dado motivo una vez más a l hermosa fiesta que provoca l realización de los Campeona tos Infantiles de los diverso deportes. Actualmente se es tán desarrollando las compe tencias, que valen sin dud mucho para la práctica y e perfeccionamiento de las dis tintas especialidades, pero qu más valen como vehículo d unión entre los pibes del pai entero, con lo que se persigu sin duda una elevada finali dad de orden social. El deporte sirve, de tal manera, para su perar una de las dificultades mayores con que tropezamos en nuestro país para conocer nos más y mejor: las dis tancias.

CAMPEONATO INFANTIL

Brillantes contornos y honda significación alcanzó la ceremonia inaugural de los Campeonatos Infantiles "Evita", que tuvo por escenario el magnífico estadio del Club Atlético River Plate, el 3 de febrero. Ofrecemos aquí cuatro vistas de ese acto: las delegaciones formadas ante el palco oficial, el señor Presidente de la Nación dando el puntapié inicial del torneo de fútbol y dos aspectos del desfile. Estas competencias son el resultado de largas selecciones realizadas en todo el país para establecer, en cada deporte, quiénes son los aspirantes al título de campeón.

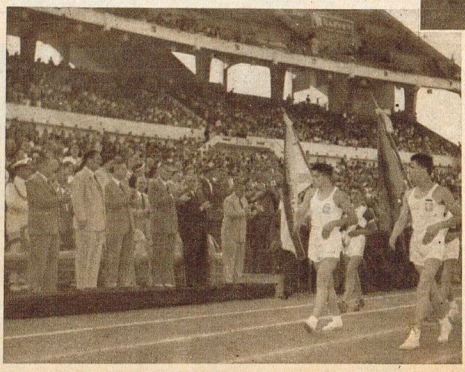

SU VIAJE POR LAS AMERICAS

hágalo por AEROVIAS BRASIL

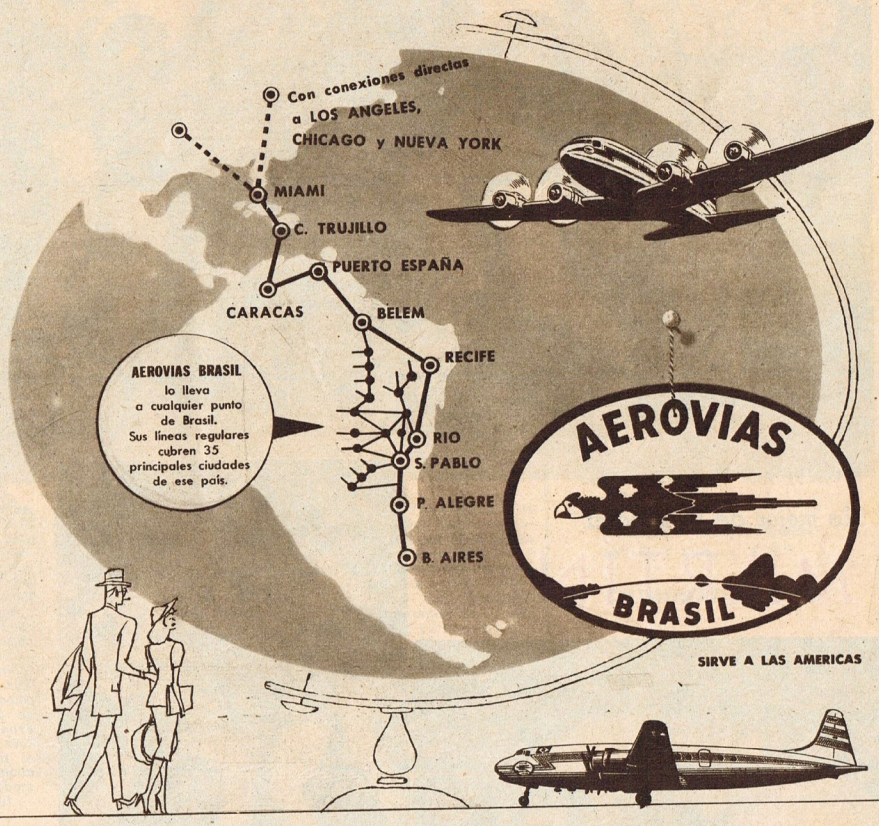

	En Cruzeiros	en m$n.
A Porto Alegre	786.-	605.-
A San Pablo	1.553.-	1.195.-
A Rio	1.807.-	1.390.-
A Recife	3.672.-	2.825.-
A Belem	4.855.-	3.735.-
A Caracas	7.575.-	5.262.-
A Miami	8.141.-	5.654.-

Ida y vuelta, 10 o/o de descuento

SERENIDAD en los vuelos, en los poderosos cuatrimotores Skymaster DC4.

CORDIALIDAD en el servicio, con la tradicional hospitalidad brasileña.

CONFORT durante todo el viaje.

Realice un vuelo pleno de atractivo por las tres Américas, con las escalas más interesantes por la ruta de Aerovías Brasil.

Consulte a su Agente de Turismo, o a:

AEROVIAS BRASIL S. A. - L. N. Alem 882 - T. E. 32-6417 - Buenos Aires

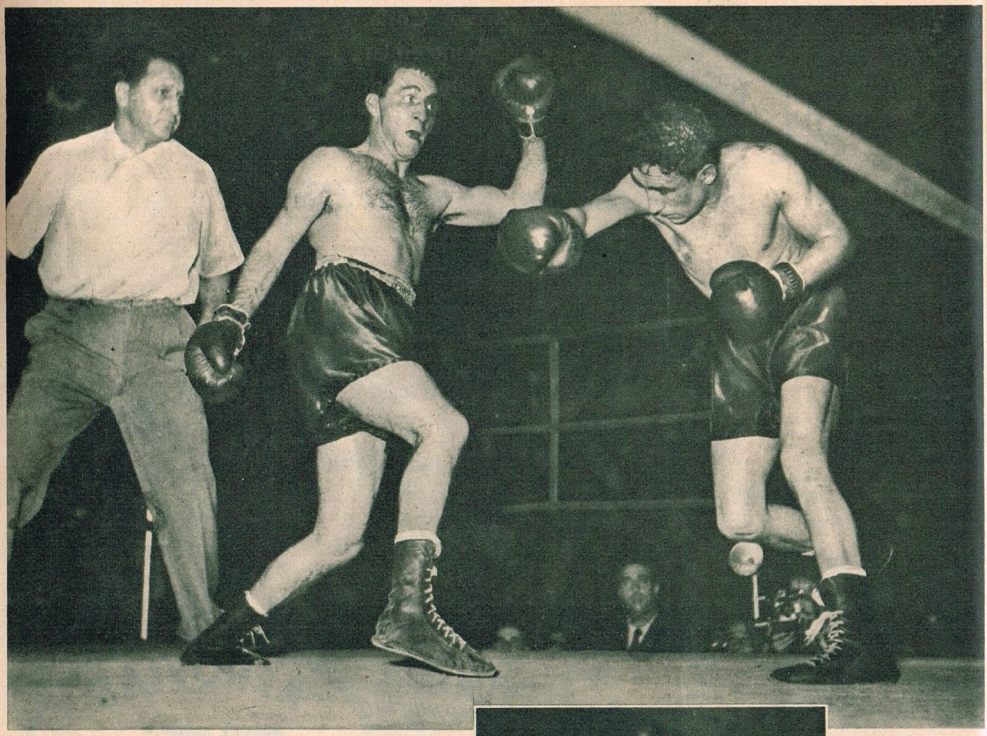

Lo mejor de la semana:

MARTÍNEZ

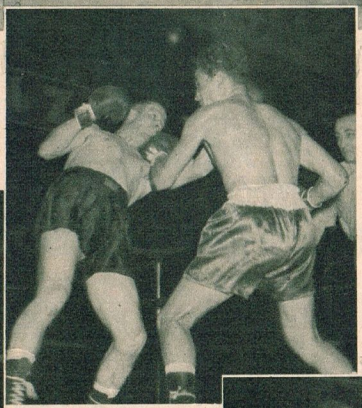

Armando Rizzo (61k.100) *lleva el ataque en la pelea que le ganó por puntos a Angel Olivieri* (61k.700). *En lucha ardorosa, pero de escasa calidad, obtuvo el primero un triunfo inobjetable. Abajo: Roberto Costa* (67k.) *coloca la izquierda al cuerpo de Francisco Rueda* (66k.800). *Venció el primero por abandono al llamado para la séptima vuelta.*

Manuel Martínez (66k.600), *que aparece de frente en la escena de arriba, hizo un boxeo de calidad ante Omar Guarch* (67k.400), *superándolo ampliamente por puntos. Izquierda: Angel Cassano* (79k.100) *entra bajo el brazo de Francisco Negrone* (80k.700). *El fallo dió la victoria a Cassano.*

FRESQUITOS LOS DIEZ

Polvo Antisudoral ODO-RO-NO se espolvorea abundantemente en los pies y las demás partes del cuerpo donde se acentúa la transpiración; dentro de los zapatos, etc. No perjudica la ropa, no irrita la piel. Es eficaz y refrescante, como todos los productos ODO-RO-NO.

NORTHAM WARREN ARGENTINA

Triunfaron Rizzo, Costa, Martínez y Cassano en las reuniones del Luna Park

Estamos en vísperas de Carnaval y por lo tanto no se puede ser exigente en materia de espectáculos de boxeo profesional. Aunque virtualmente no existe una "temporada", se entiende que los programas de categoría abarcan desde marzo hasta noviembre. Entre tanto, el Luna Park continúa "haciendo" sus miércoles y sus sábados. En la primera de esas reuniones nos llevamos una sorpresa doble: lo vimos actuar bien a Armando Rizzo y defeccionar a Angel Olivieri. La verdad es que, relacionando las más recientes actuaciones de uno y otro, esperábamos que Olivieri impusiera sus condiciones de boxeador y de pegador, a lo que correspondía agregar su mayor caudal de energías, ya que su campaña ha sido menos extenuante que la del adversario ocasional. Y ocurrió lo contrario. Salvo una reacción que se produjo entre los rounds cuarto y quinto, el desempeño de Olivieri fué totalmente negativo; apareció trabado, retrocedió continuamente, dejó la iniciativa a su rival y no apeló a su habitual buen juego de piernas. Rizzo, desenvuelto, elegante como siempre, estilizado y puesto en distancia, elaboró su triunfo con habilidad y decisión. Acaso deba relacionarse el buen desempeño de Rizzo con la defección de Olivieri, pues por lo general cada uno da lo que el otro le permite, pero por otra parte resultaría injusto restar méritos a la inobjetable victoria lograda por Rizzo. Y en lo que respecta a Olivieri, de desconcertantes altibajos, sería cuestión de buscar los motivos de esta nueva declinación.

* * *

La reunión del sábado fué variada, pero no alcanzó alto nivel. Gustó mucho la actuación de Roberto Costa, un rubio medio mediano inteligente y fuerte, que da y aguanta, quien logró superar el vigor de Francisco Rueda y, tras una lucha particularmente recia, en la que abundaron los punches potentes y justos, se impuso por abandono al llamado para el séptimo round. Costa demostró, entre otros medios, un buen sentido del ataque, pues repartió el castigo abajo y arriba.

A Francisco Negrone lo declararon perdedor por puntos, en diez rounds, quizá porque Angel Cassano estuvo más tiempo en el centro del ring, con lo que aparentemente dirigió el combate. Pero es que fué aparentemente, no más, porque la verdad es que Negrone pegó más y mejor, por lo general de contragolpe, entrando siempre que tiró porque de lo que menos se preocupó Cassano fué de esquivar o bloquear. Además nos pareció que este último ha perdido reciedumbre, por lo menos en esta oportunidad. Lo cierto es, en síntesis, que la pelea, mediocre, había sido ganada por Negrone.

Y llegamos a lo mejor de la semana: el mendocino Manuel Martínez, de lo mejor que tenemos en nuestro medio en cuanto a calidad de boxeo. Aunque sufrió una fugaz caída en el segundo round, Martínez superó con amplitud a Omar Guarch, cuya acción resultó en esta oportunidad desordenada y por lo mismo ineficaz ante un hombre de los recursos y la serenidad del vencedor.

Y ahora:

Motocicletas
LAGONDA

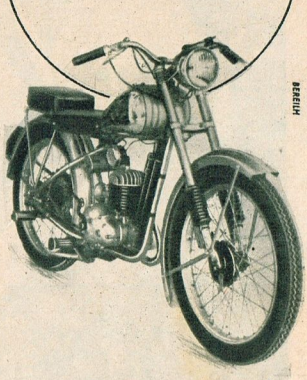

BERISH

armadas en nuestro país con los mejores materiales importados

CARACTERISTICAS GENERALES:

MOTOR sueco, *"Husquarna" de 2 tiempos, 4 H.P.*

CILINDRADA, 125 c. c.

CARBURADOR *inglés, "AMAL", con filtro de aire.*

EQUIPO *eléctrico inglés, "Lucas" - "Clear-Hooters".*

HORQUILLA *delantera telescópica a resortes de compresión.*

EN LAS PRINCIPALES CASAS DEL RAMO

Fabricantes - Distribuidores
CIMIC
S.R.L. - Cap. $ 4.000.000
BELGRANO 270 - BUENOS AIRES

LAS GIRAS SON GIRAS...

Comentarios y deducciones en torno de los partidos de equipos argentinos en el extranjero

La nota destacada de la semana futbolística en el exterior la ha dado el conjunto campeón argentino, River Plate, al adjudicarse el primer puesto, holgadamente, en el torneo cuadrangular que se llevó a cabo en la capital de Colombia. Celebramos esta conquista por lo que significa de halagador para nuestro fútbol y también porque nos compensa, siquiera en parte, del saldo negativo que arroja el promedio de las actuaciones de los cuadros argentinos en otras tierras. Digamos, además, que en el aludido certamen de Bogotá ratificó River Plate los valores que lo ungieron campeón de la temporada 1952 y, al mismo tiempo, su condición de digno representante del fútbol argentino en el extrajero. No son deducciones ni conjeturas sino simples estadísticas las que demuestran, en efecto, que lo de la banda roja han sabido cumplir, por lo general, con su propio prestigio y con el del deporte nacional. Bastaría recordar la notable victoria lograda en Inglaterra e

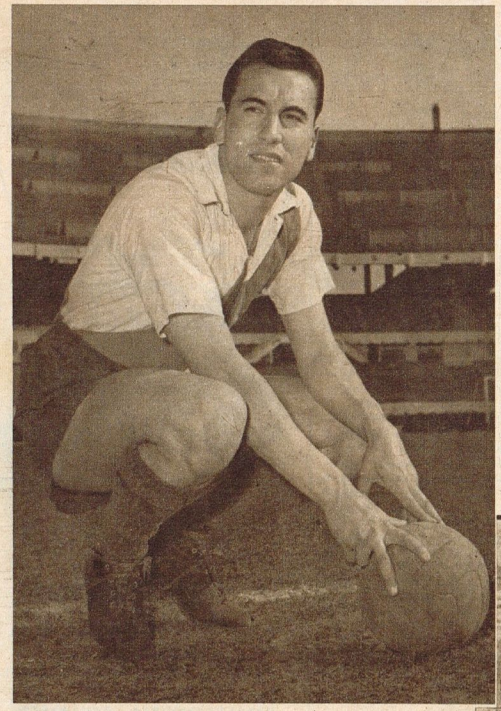

Santiago Vernazza, el puntero derecho de River Plate que señaló el gol con el cual su equipo obtuvo el triunfo frente a Millonarios el domingo y, por lo tanto, conquistó el primer puesto en el torneo pentagonal que se realizó en Bogotá.

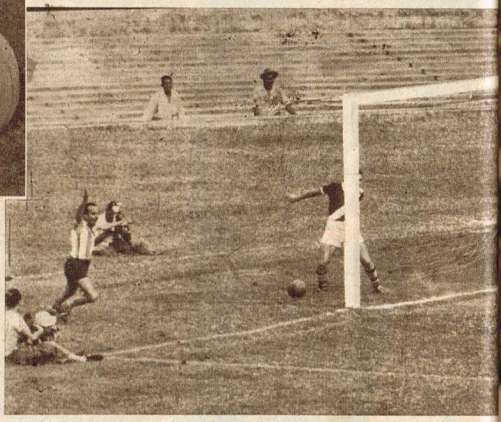

Abajo: la leyenda con que nuestro corresponsal en Río de Janeiro acompaña esta fotografía dice, traducido del portugués: "Grande, brillante y significativo homenaje del equipo del Racing Club al de Vasco da Gama, antes del match Vasco v. Racing. En esta foto vense a los cracks de Racing cuando saludan al público y rinden el citado homenaje, original en el detalle.

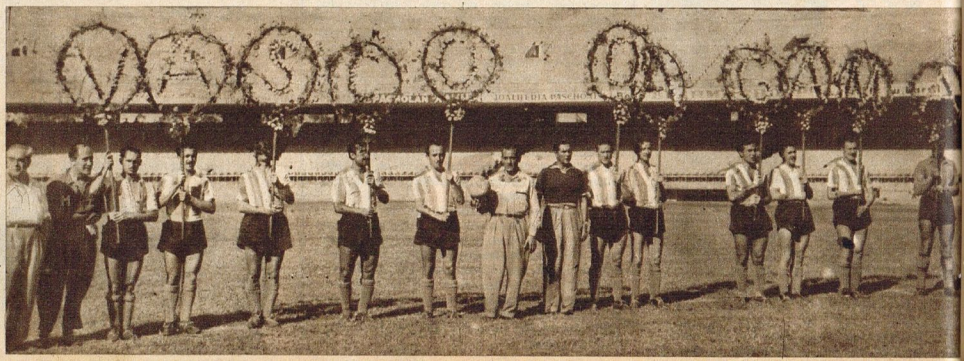

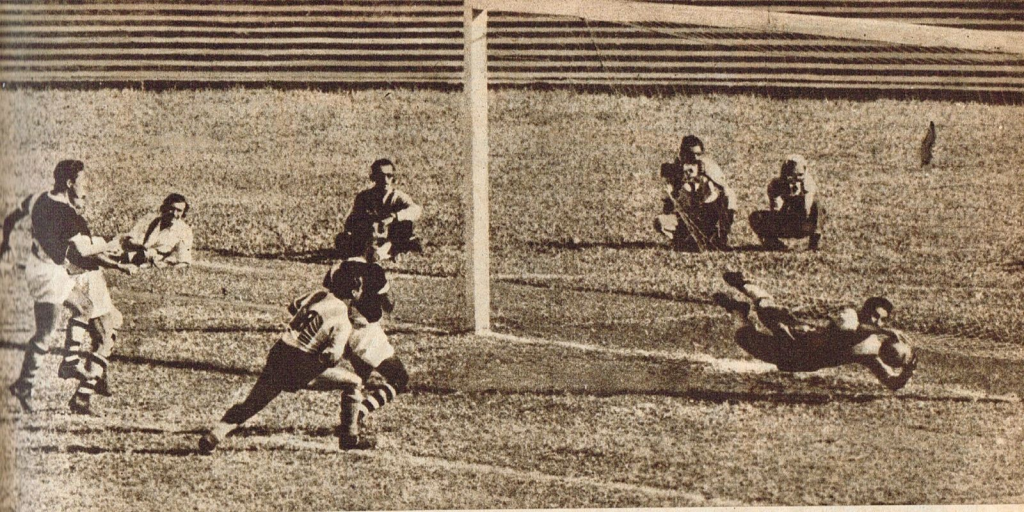

Al partido entre Racing y Vasco pertenece esta escena, en la que aparece el guardavalla del equipo carioca, Amani, realizando una espectacular atajada ante un tiro de Méndez. El brasileño Ipojucan salta instintivamente, mientras que Valter ha tratado en vano de evitar que shoteara el delantero visitante.

Izquierda: el gol que dió el empate a Racing, en tres tantos, fué consecuencia de una infortunada acción de Haroldo, defensor del Vasco, quien en su afán de desviar la pelota la mandó a la red.

se tomó a pecho el duelo con sus "tocayos" colombianos y dejó demostrado que, tratándose de millonarios, no hay otros como ellos.

De la actuación que les cupo a Racing y a Boca Juniors en el cuadrangular de Brasil no tenemos mucho motivo para alegrarnos. Fueron superados por Vasco da Gama y por Flamengo, los dos equipos brasileños que, en ese orden, ocuparon los primeros puestos del reducido certamen. Aceptamos que el fútbol brasileño sea superior al colombiano, o al que se juega en Colombia, mejor dicho, pero también debemos admitir que

año pasado, sobre el Mánchester, primer triunfo del fútbol argentino en aquel país, si no existiera además la constancia de otras muchas actuaciones brillantes del equipo "millonario". Aludiendo a esta denominación, oportuno resulta tomar en cuenta los triunfos de River en Bogotá para deducir, por regla de lógica, la posibilidad de que el team de los ex darseneros

El centro delantero de Racing, Manuel Blanco, en el instante de obtener el primer gol de los albicelestes en el encuentro con Vasco, que arrojó un resultado final de tres tantos por bando. La primera etapa había terminado con Racing en ventaja por 2 a 1.

de Boca Juniors no podía esperarse más de lo que hizo, debido a que introdujo varias modificaciones en su alineación, y cuando tal cosa ocurre no se consigue sino con tiempo la necesaria homogeneidad de un plantel sobre el campo. En lo que a Racing se refiere, entendemos que tampoco pudo presentar el máximo de su poderío, aunque lo cierto es que ante todo corresponde aceptar sin retaceos la superioridad demostrada por los equipos brasileños, los que contaron para mayor confianza con su condición de locales. Comentaristas que asistieron a la última jornada del torneo de Río, en el que cotejaron fuerzas Boca-Racing y Vasco-Flamengo, aseguran serenamente que el primero de esos partidos constituyó un espectáculo apenas discreto, mientras que el match entre los dos cuadros cariocas fué una lucha plena de interés y una acabada demostración de buen fútbol.

Al otro "grande" que salió en gira no le ha ido mejor, por cierto. Independiente hizo su presentación en Santiago venciendo al Audaz Italiano, pero luego cayó nada menos que por 5 a 0 frente al Everton. El debut de los rojos en Colombia coincidió con otra derrota del team de Avellaneda, esta vez por 4 a 3, y contra Boca Juniors de Cali.

Valgan, por último, los triunfos logrados por Racing en San Pablo, 2 a 0, y por Boca con Canto do Río (3 a 1), no sólo para resarcir en parte la decepción producida por otras actuaciones sino, principalmente, para ratificar una vez más la irregularidad que es característica de los equipos en gira. Y reconozcamos que no se puede exigir mucho a hombres que deben estar hastiados de tanto fútbol.

Al match entre Racing y Boca, en Río de Janeiro, corresponde este pasaje en el que la delantera boquense pierde una propicia ocasión, pues el remate ha pasado por arriba del travesaño. Izquierda: en Chile, antes del partido que Everton, campeón de aquel país, le ganó a Independiente por 5 a 0, se saludan los capitanes Chirinco y Simonetti, arqueros.

Abajo: momento de apremio para la valla boquense, que conjura el arquero Carletti. Este partido correspondió a Boca Juniors, que se impuso por 3 a 2. El cuadrangular fué ganado por Vasco.

¡YA ESTÁ EN TODAS PARTES!

GRAPHIO STUDIO

BUDIN GUAYMALLEN

. . . Fresco! . . . Sabroso!
. . . De-li-cio-so! El nuevo Budín Guaymallén ya mereció la aprobación de todos, sólo falta usted!
Pruébelo, verá como responde al prestigio de su afamada marca.

EXIJALO HOY A SU PROVEEDOR!

GUAYMALLEN S.R.L. CAP. $ 200.000.00
Boyacá 455 T. E. 66-7485 Buenos Aires

Oyente de Mar del Plata: Escuche a José Nájera y Nelly Raimond en "¡Qué vida ésta, señor!" por L U 6 Radio Atlántica, todos los martes, jueves y sábados a las 18.30 horas. Libretos de Abel Santa Cruz.

PAULINO FURIÓ

CORDOBES, de Villa María, "donde las vacas tienen ventilador" — como él decía a sus amigos mostrando los molinos de viento de aquellos campos de sus pagos, — siendo muy joven Paulino afincó en Buenos Aires y aquí vivió e hizo vivir — a veces también "morir" — de risa a sus amigos. Apareció en aquellos días de romántica bohemia del café "La Terraza" con el mismo lenguaje dicharachero, sin intermitencias, lleno de ocurrencias y siempre acordobesado con que habría de ser el Paulino genial de las mesas de truco, de las reuniones en el Moto Club..., de donde fuese que estuviera Paulino. Su personalidad le perteneció más al automovilismo que a ningún otro deporte, pero apasionado por todos, también tuvo que ver y hacer en el fútbol, del que además de "furioso" hincha de Vélez Sársfield fué dirigente y cumplió misiones en el exterior.

Poco tiempo hacía que estaba en Buenos Aires cuando se lanzó a la primera gran aventura automovilística, la del desaparecido autódromo San Martín inaugurado el 10 de julio de 1927 y "enterrado", como decía Paulino, "en cuanto se terminaron los billetes". Aventura que culminó en un fracaso financiero para Paulino y los líricos que con él se embarcaron en la empresa, pero que de todos modos entró, no cabe duda, en la misma historia de nuestro automovilismo, puesto que fué obra precursora de las que el tiempo habría de ir corrigiendo y mejorando. Pista de 3.000 metros de recorrido en la cuerda, con planchada de 16 metros de ancho y dos curvas de 650 metros peraltadas a 8 metros, tuvo un éxito clamoroso el día de su inauguración. Paulino Furió era el director.

Compitió en los Grandes Premios del ciclo a Córdoba y Rosario; lo hizo además en las pruebas standard que se sucedieron después. Fué también acompañante de Pedro Vaccario, uno de sus más entrañables amigos de las veladas del Moto Club cuando éste participó en la clásica del Audax Córdoba de 1928, en el Circuito La Tablada. Llevaron un Alfa 3 litros y aunque abandonaron... también se rieron mucho. Deportivamente la fortuna no fué su aliada. Pero de cada intervención suya quedaba un reguero de anécdotas, unas verídicas y las más fruto de su chispeante inventiva.

Ese recuerdo deja esencialmente la figura de este buen amigo que se ha marchado: el recuerdo de los que saben hacer agradable la existencia de los demás.

INCOMPARABLE!
Son las características sobresalientes que destacan entre todas las del mundo a la CONEXION SAAVEDRA para inflador de bicicleta y moto.

Calidad y rendimiento uso indefinido de sus piezas. Reparación inmediata

Precio de venta en todo el país
$ 5.50 Bicicleta
$ 6.50 Moto

Dos creaciones patentadas por...

Cosme SAAVEDRA
IMPORTADOR DE BICICLETAS Y ACCESORIOS
ARENALES 3443
T. E. 71 - 2767
BUENOS AIRES

Frene más y mejor
Con el Super freno de pie "SAAVEDRA"

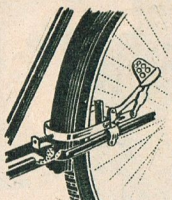

Sin cables ni varillas. Sin complicaciones mecánicas. Sólido, seguro y de precio razonable.

Adaptable a bicicletas motorizados, 1/2 carrera, paseo, carga y triciclos

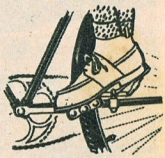

SU BICICLETA LO REQUIERE SU SEGURIDAD LO EXIGE

Solicítelo en las casas del ramo o a su fabricante distribuidor

DOBLE NAVARRO

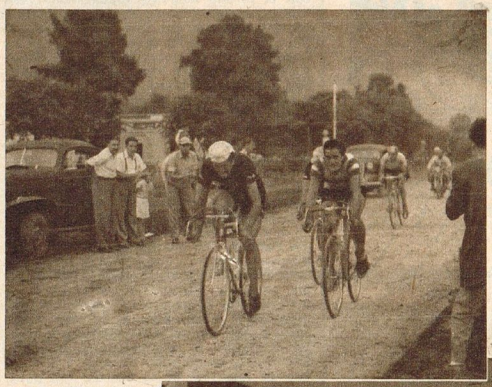

Largada de la prueba Doble Navarro, que para elementos de "tercera libre" hizo disputar el domingo el Club Ciclista Guillermo Milano, de Merlo. Abajo: llegada victoriosa de Ariel Gómez, que se impuso ampliamente en el sprint. Segundo, J. C. Mauriño; tercero, H. Ambroggio, seguidos en orden por A. Pérez, A. Galia, H. San Juan, J. Vitorero, N. López, A. Detóffoli, L. Segota y L. López.

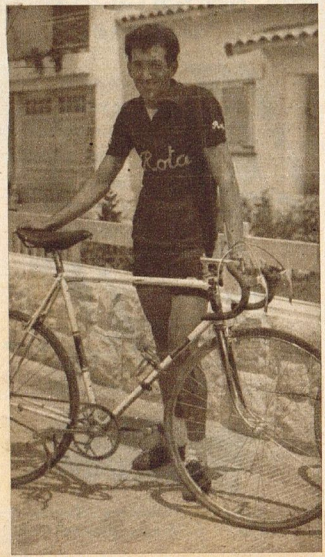

Ariel Gómez, en pose a la izquierda, ganador de la prueba, encabeza en la foto de arriba el grupo delantero, que completado por Héctor San Juan, N. Labore y L. Spucha, se mantuvo distanciado hasta las proximidades de la meta, en que el resto del pelotón les dió alcance y se hizo preciso que todos en común resolvieran la adjudicación de la victoria.

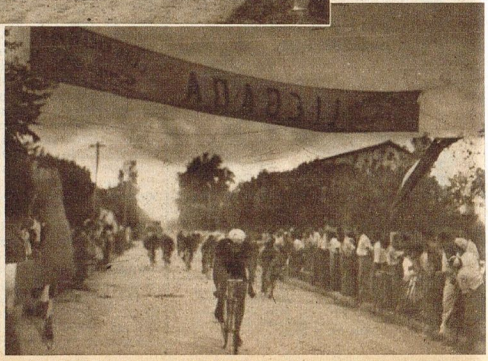

POR LA COPA JOCKEY CLUB

Novoa-Díaz vencieron en el torneo interprovincial de Venado Tuerto • Por ATILIO N. BOSIA

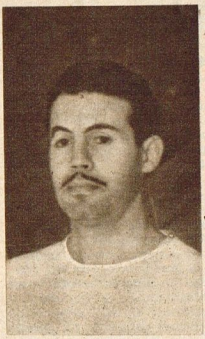

José y Juan Sastre, con el distintivo de la Federación Cordobesa, terminan de escoltar a Novoa-Díaz en el torneo interprovincial de Venado Tuerto. En la primera edición, realizada en octubre de 1950, Ruiz-Dellacasagrande ocuparon el puesto de honor, también delante de Córdoba (José Sastre-Vicente Ansa), Entre Ríos (Angel Leiva-Alberto Cabalero) y Santa Fe (Arturo Scott-Dante Ansaldi).

La segunda edición del torneo interprovincial que organizó el Jockey Club de Venado Tuerto en su cancha cerrada finalizó con el mismo resultado de su única disputa, llevada a cabo en el año 1950. Llegaron al tope los representantes de la Federación Argentina, Roberto Novoa y Jaime J. Díaz, que ratificaron una vez más la amplia superioridad porteña. Tal cosa ya no extraña y es lógica, pues la Capital Federal es el centro indiscutido de la alta pelota, con infinidad de canchas adecuadas y muchísimos valores destacados. Estas pujas, aunque desiguales, no carecen de valor, pues estimulan a los elementos del interior, que mucho necesitan medirse con fuerzas superiores. Sin mayores apremios Novoa-Díaz triunfaron en todos los partidos, jugando Juan Andrade en reemplazo del zaguero Díaz frente al binomio del Jockey Club. Sub-campeones resultaron José y Juan Sastre, de la Federación Cordobesa, que frente a los ganadores realizaron una magnífica performance, especialmente el zaguero Juan, que mostró un juego muy seguro. El delantero, joven todavía, está en franco progreso. En la tercera colocación se ubicaron los entrerrianos Alfonso Beresiartu y Néstor Todero, que ya conocimos aquí en oportunidad del Campeonato Argentino de 1950, cuando lograron un honroso segundo puesto, detrás de Etcheverry-Díaz. No respondieron esta vez quizás por falta de fogueo, pero tienen todas las condiciones para alcanzar dignas posiciones si continúan alternando con juegos grandes. Cierra la tabla la pareja del club local, formada por Dante Ansaldi y César Alvarez, que jugó en lugar de la Federación Santafesina, que no pudo concurrir en la imposibilidad de obtener el concurso de sus titulares, D'Andrea y Apalategui.

Cabe esperar que certámenes como éste, tan bien organizados, se repitan con frecuencia.

NUEVAS AUTORIDADES

Tras la asamblea anual ordinaria quedó constituída la mesa directiva de la Confederación Argentina de Pelota, que es el organismo máximo de este deporte en todo el país. Cabe señalar que su renovación ha sido total, y ésta es la nueva nómina: presidente, Pedro Gagliardo; vicepresidente, Ricardo Elizagaray (Fed. Pvcia. Bs. As.); secretario, Abel Actis (Fed. Arg.); prosecretario, Gaspar Palacios (Fed. Arg.); tesorero, Mario Nicolini (Unión Arg.); protesorero, Alberto Martínez (Unión Arg.). Completan el cuerpo los restantes delegados con el cargo de vocales. La primera impresión dominante es que próxima-

Use Crema de Afeitar Palmolive y

AFEITESE TODOS LOS DIAS SIN IRRITAR SU CUTIS

Qué sensación de bienestar, de seguridad en sí mismo, al salir de casa después de una buena afeitada con Crema de Afeitar Palmolive, que:

- **Contiene aceite puro de oliva.**
- **Se multiplica 250 veces en una espuma consistente que ablanda la barba en 1 minuto!**
- **Dura 10 minutos sin secarse!**

Crema de Afeitar Palmolive deja la cara suave, sin irritaciones y bien afeitada todo el día.

3 TAMAÑOS

GRANDE (50 grs.) **$ 2.80**
GIGANTE (100 grs.) **$ 4.90**
FAMILIAR (420 grs.) **$ 15.90**

COPA JOCKEY CLUB DE VENADO TUERTO (2ª edición)

	CANCHA CERRADA	1	2	3	4	Pts.
1	**Fed. Argentina** R. Novoa - Jaime J. Díaz	◆	30-17	30-17	30-23	3
2	**Fed. Cordobesa** José y Juan Sastre	17-30	◆	30-23	30-20	2
3	**Fed. Entrerriana** A. Beresiartu - N. Todero	17-30	23-30	◆	30-17	1
4	**Jockey C. de V. Tuerto** D. Ansaldi - C. Alvarez	23-30	20-30	17-30	◆	-

mente se concretarán diversas iniciativas interesantes, basadas, según se sabe, en importantes reformas estatutarias.

* * *

Agreguemos también que la Federación Argentina, que rige en cancha cerrada, trabaja en la preparación de un proyecto que abarca reformas en la clasificación de jugadores y categorías. Como todos estos problemas afectan al desenvolvimiento normal de las actividades cabe esperar que los dirigentes activen su cometido y puedan regir esta temporada las nuevas normas que tanto se reclaman.

LA VOZ DE LA REJA

Se anuncia que en cancha cerrada el programa anual de primera y segunda categoría comenzará el 9 de marzo, iniciándose el Campeonato Oficial en el mes de mayo.

Los hermanos Juan Carlos y Orolfo Faiella se adjudicaron el tercer puesto del Campeonato Oficial del año pasado al no presentarse a disputar el partido desempate sus rivales Carlos Ruiz y Antonio Dellacasagrande.

* * *

Por tercera vez Ruiz y Andrade, que integran poderosa combinación, terminan de batir en la cancha de Comunicaciones a los afamados profesionales Juan Utge y Roberto Curto. Las alternativas de interés en el marcador fueron éstas: Después de estar en ganancia Utge-Curto 7-1 y 15-13, con empates en 13 y 15, Ruiz-Andrade pasaron 18-15 y 34-27 para vencer 35-31, habiendo empatado en 20, 22 y 24.

He aquí otros resultados de encuentros amistosos: Arnoldo Olite-Betelú-Ferro 30 v. Ruiz-Andrade 25; Ruiz-Betelú 19 v. Olite-Andrade 19; Etcheverry (d/sin revés)-Díaz (d/sin revés) batieron en cancha chica a Ruiz-Dellacasagrande y a Belén-Dellacasagrande. En Liniers: Novoa-Díaz 30 v. Etcheverry-Andrade 28.

Son F. Perdomo y Angel Ferro, representantes de Comunicaciones en los torneos de segunda categoría del año pasado. En la presente temporada en reemplazo de Perdomo actuará como delantero Arnoldo Olite, que mucho se está destacando.

R. DE LUCA - PUBL. TAN

En la noche de un precipicio...

Oscar A. Gálvez viene guiando su coche en aquel Gran Premio de 1940. En la noche, los ojos van detrás de los chorros de luces de los faros. Lima ha quedado detrás y el camino es montañoso, pleno de peligros. Juancito acompaña a su hermano que corre en la punta, procurando descontar el terreno perdido en la etapa a La Paz. Como rumbo a la querencia, el caballo mecánico viene pidiendo rienda.

Un túnel, y a la salida del mismo las luces que se apagan. Se ha cortado un cable, Oscar intuye que la curva es a la izquierda y vira mientras va frenando.

No acierta con el cálculo y la máquina se desbarranca, cae a los tumbos por el precipicio.

Juancito Gálvez se encuentra entre las rocas. No sabe ni dónde está el coche ni su hermano. Lo llama sin escuchar otra respuesta que el eco de su llamada.

Por allá arriba, por la cornisa, se acercan chorros de luces. Juancito grita los nombres de los competidores que, le consta, han largado detrás. Angustioso llamado, inútil llamado. ¿Dónde estará Oscar? ¿Vivirá? ¿Dónde está la máquina?

Se detiene un auto que ha estado a punto de caer. Frenan otros que le escoltan. Los gritos de Juan son ahora más fuertes, más esperanzados. Un faro piloto hace bajar su luz al precipicio y descubre a Juan.

El auxilio llega. Oscar está desvanecido; y lo estará muchas horas.

Días después se extrae la máquina. Con la misma, toda abollada y fuera de escuadra, los Gálvez emprenderán el camino a Buenos Aires. Maneja Juan porque Oscar tiene puntadas y tablillas. Y de pronto le dice a su hermanito: —Probalo a ver cuánto da...

Juan acelera bien a fondo, y luego Oscar comentará: —¿Vos sabés que todavía daba 140?

Anecdotario Deportivo Gentileza de Cigarrillos PILOTO

¡HOMBRE AFEITANDOSE!

con crema de afeitar

KOLYNOS

Los muchachos que quieren afeitarse bien desde la primera vez, comienzan usando crema de afeitar KOLYNOS y siguen usándola siempre. Es que la crema de afeitar KOLYNOS, *indicada para todo tipo de barba*, garantiza la mejor afeitada y da a la cara una fresca y varonil apariencia, a la vez que una deliciosa sensación de suavidad. ¡Además, su rendimiento la hace muy económica!

Los muchachos argentinos

usan

CREMA DE AFEITAR

KOLYNOS

Marca Registrada

Con 5 % de emulsión de miel y almendras

PERCY TALBOT

NOS DESCRIBE FRANCIA-ESCOCIA

Una vez más, pero por desgracia es la última, ya que el autor se halla de regreso entre nosotros, Percy Talbot nos hace el regalo de sus vívidas impresiones del match Francia-Escocia, sus prolegómenos y su tercer tiempo con esa sagacidad en la observación y fluidez en el relato que los lectores de esta página ya han saboreado por dos veces. Le cedo la palabra. - Free-Lance

El Patón (Jorge Stewart) les ha contado ya de nuestro feliz encuentro en el Canning Club de Glasgow con el simpático Ossie Glasgow y de nuestro viaje a París. Como ya he tratado en dos oportunidades de anotar mis impresiones sobre el juego europeo no volveré sobre lo ya pisado, salvo para decirles que mis vaticinios sobre la falta de peso y de velocidad del equipo de Escocia no se cumplieron del todo. El scrum, visiblemente más liviano y de menor estatura, sacó ventaja en los scrums fijos y en el line-out y no se notó diferencia de velocidad. La victoria francesa se debió a fallas en defensa de los trescuartos centros, pero los escoceses jugaron mano a mano, y si el triunfo les hubiera correspondido nadie podría habérselo discutido. Trataré, pues, esta vez de darles mis impresiones sobre lo que es un partido internacional antes, durante y después del encuentro.

"Con el Patón llegamos al hotel donde Ossie Glasgow nos había reservado alojamiento en el preciso momento en que el equipo escocés, que también paraba allí, luego de una breve visita a cierto teatro de fama mundial, volvía a las 22 horas para irse a dormir. Wilson Shaw y Arthur Dorward, seleccionador y brillante capitán del equipo, respectivamente, se adelantaron para saludarnos efusivamente y presentarnos a los demás miembros de la Unión Escocesa y a los jugadores, como si nosotros y no ellos fuéramos las figuras del momento. Esta impresión de sencillez y falta de nerviosidad entre los jugadores, todos muchachos jóvenes, y la completa ausencia de todo deseo de figurar o darse importancia fué ganando terreno en nosotros a medida que los conocíamos más, y de nuestras conversaciones con los miembros de la Unión Escocesa resultó que hay un deliberado propósito de la Unión de fomentar un ambiente de humildad deportiva para así mantener más vivo el espíritu netamente amateur del rugby. El día siguiente (sábado) nos desayunamos con los jugadores escoceses, y ni entonces, a pocas horas del partido, notamos signos de nerviosidad; se habría dicho que estaban en Francia de paseo. Después del partido volvimos a París en el mismo ómnibus con ellos, cantando alegremente como si hubieran ganado. No hubo lamentos ni recriminaciones; el partido se había jugado y perdido bien: "ahora a divertirse, muchachos", era la consigna.

"Pero cuando luego de almorzar llegamos a la cancha de Colombres muy distinto ambiente nos rodeaba. Si entre los jugadores escoceses la tensión nerviosa brillaba por su ausencia aquí sí todo era a la inversa. Imaginense una tarde brumosa, una magnífica cancha de verde césped con rastros de la nevada de la noche

DE LA CONFEDERACION A PICOS. — *El prestigioso deportista don Alberto Festal aparece en esta nota gráfica haciendo entrega al nadador Ernesto Picos de la copa con que lo obsequió la Confederación Argentina de Deportes por haber realizado la doble travesía del Río de la Plata. El Sr. Festal representó en este acto, realizado en el Club de Gimnasia y Esgrima, al Dr. Rodolfo Valenzuela.*

Su auto merece LO MEJOR...

ACUMULADORES

Willard
Osbo
AUTEX

Tres productos de inmejorable calidad elaborados por la Fábrica Argentina de Acumuladores Willard, la más importante de Sudamérica

Ostilio Bocci S.R.L.
CAPITAL: $ 1.300.000
Bmé. Mitre 2060/64 Bs. As.
T. A. 48 (PASCO) 9075-9076

anterior en sus costados, dos espléndidas tribunas cubiertas colmadas con 40.000 espectadores. Cuando llegamos los jugadores ya estaban en la cancha, y mientras nos ubicaban en asientos privilegiados el partido empezó. El murmullo de voces crecía y se volvía ensordecedor con el ir y venir de la pelota, y mientras las jugadas se sucedían el público rugía como un león, y como si las movieran hilos invisibles 40.000 personas saltaban simultáneamente de pie para ver el remate de una jugada en un ambiente electrizante que nos encrespaba los nervios a tono con nuestros circupdantes. No describiré el juego, salvo para decir que se me ocurrió que presenciaba algo así como un encuentro entre dos pugilistas igualmente fuertes que buscando la victoria se trenzan en el centro del ring, aceptando el riesgo del knock-out propio en busca del golpe decisivo. No quiero decir con esto que los jugadores abandonaran los principios clásicos y ortodoxos del rugby, sino que la fiereza de la contienda no daba tiempo ni oportunidad para floreos individuales ni para firuletes de conjunto.

"El ambiente durante el banquete posterior al partido fué magnífico, amenizado por una orquesta y a ratos con la gaita tocada por el forward escocés B. E. Thomson, con una nota de color en los "kilts" (polleras) de varios escoceses y "cordializado" por los viejos vincs y champagne de Francia. La hospitalidad francesa fué pródiga y el Patón y yo, sintiéndonos al principio un par de "colados", fuimos tratados como huéspedes de honor. ¡Tan lejos ha llegado la fama del rugby argentino! La popularidad y el arraigo del rugby en Francia se aprecian en el trato con sus dirigentes, todos entusiastas y trabajadores. El sábado por la mañana nos llevaron al edificio de la Federación Francesa en la rue Cité d'Antin. ¡Grata sorpresa tuvimos al encontrar colgados en el hall de entrada los banderines de casi todos los clubs argentinos y sobre la pared de la sala de sesiones conocimos de inmediato la procedencia de un cuero de novillo!

"Generosos hasta en su hora de triunfo uno de los dirigentes franceses nos recordó a nosotros, con quienes no tenía por qué andar con zalamerías, que para elegir su equipo Francia tiene un ejército de 60.000 jugadores y agregó que dudaba de que Escocia tuviera diez mil. Averigué luego entre los escoceses y me informaron que dudan de tener 6.000 jugadores, pero a su vez demostraron su fibra diciendo que lo importante es la calidad y no la cantidad. Cada uno arribará a sus propias conclusiones, pero me parece que olvidamos a veces que Gran Bretaña, con una población de cincuenta millones, forma cuatro equipos internacionales, y Francia, con más o menos la misma población, forma uno solo. Escocia tiene una población de sólo cinco millones.

"Antes de concluir quiero destacar la actuación del referee señor Glasgow, a quien yo no alcancé a ver actuar en la Argentina. Siempre a la par de la pelota, sereno y sonriente, decidido pero sin dar nunca la sensación de intervenir excesivamente en un partido que fué reñido hasta la pitada final. No oí en toda la tarde una sola manifestación de disconformidad de parte de los espectadores ni tampoco, por supuesto, de los jugadores. Conocido por todos y genuino amigo de todos, Glasgow es a la vez un gran propagandista y amigo del rugby argentino, con quien podemos contar para propiciar la idea de una gira de un equipo argentino por este magnífico viejo mundo que a pesar de guerras y dificultades tiene una magnífica y pujante juventud".

Buenas, MUY Buenas

CAMBRIDGE
DITCO
EXCELSIOR
PIONEER
SIMBA
RUGBY

y ahora construídas en la Argentina las afamadas, extraordinarias y elegantes bicicletas

Distribuidores Exclusivos
Dillevsen y Cía. Ltda.
INGENIERO HUERGO 1335 - BUENOS AIRES

EN ROSARIO, REALIDADES Y ESPERANZAS

Aceptable fué el saldo técnico del certamen "Bodas de Oro" del Club Atlético Provincial

Junto a Margarita Tisserandet, ex recordwoman y campeona nacional y ahora entrenadora, dirigente y todo lo que haya que hacer por la natación rosarina, se han reunido Beatriz Rohde, Pedro Galvao, César Guardo y Jorge Vogt.

Provincial de Rosario, entidad modelo y también orgullo del deporte del interior, ha programado con motivo de su aniversario "Bodas de Oro" una sucesión de grandes certámenes de diversas especialidades, entre las que la natación mereció el primer turno. Con ese motivo Provincial "tiró la casa por la ventana", invitando a delegaciones de todo el país y disponiendo lo necesario para que todas ellas se hospedaran en su coqueta sede del Parque Independencia. Desde luego que Provincial se hizo cargo, también, de todos los gastos que significara la estada de los equipos visitantes, a quienes, de más está decirlo, se colmó con atenciones de toda clase.

Jorge Vogt brindó, técnicamente, el saldo más interesante del certamen. Y no aludimos con esto a su performance de 1.500 ni a su probable record argentino en la pasada de los primeros mil, sino a lo realizado, especialmente en 100 metros, como demostración muy convincente de que la velocidad también es ahora parte integral de sus recursos. Por allí era donde justamente flaqueaba el positivismo del rosarino en sus intervenciones en fondo. Carecía — lo evidenció reiteradamente — del pique que sin cortarle las piernas le permitiera resolver posiciones en aquellas pruebas de aliento donde "el tren" ya no basta como argumento de triunfo, puesto que la velocidad también ha pasado a ser imperativa de ellas, al punto de que ya no puede ser primera figura internacional aquel hombre que con más de mil metros encima no pueda descontar un parcial de cien en término medio de 1.15. Por lo que deja apreciar su 4.52.2 en 400 (su mejor tiempo en la distancia) y el "abajo el minuto", que también por primera vez logró en 100, Vogt estaría al alcance de esa posibilidad. Si ella se consolida en futuras presentaciones hasta hacerse realidad, habrá renacido para nosotros la esperanza (fugaz cuando su 19.20 del año pasado) de tener en 1.500 un valor capaz de discutir de cerca los triunfos que por ahora tiene monopolizados Brasil con Okamoto y Kelly Dos Santos. Por eso decimos que lo más interesante del torneo de Rosario se desglosa de lo realizado por el crédito local. Roguemos por que esta vez las ilusiones no queden en eso, en ilusiones...

Veamos los parciales de su 19.28.4 en 1.500: 1.12.3; 2.30.9; 3.47.9; 5.06.3; 6.23.7; 7.41.9; 9.00.9; 10.19.7; 11.37.4; 12.54.9; 14.14.3; 15.32.4; 16.51.4; 18.10.4 y 19.28.4. Destacaremos que sus últimos 50 metros los descontó en 38.2. Ahora bien; se anunció su parcial de 1.000 metros (12.54.9) como nuevo record argentino absoluto. Suponemos que el anuncio responde a la circunstancia de que este registro se controló

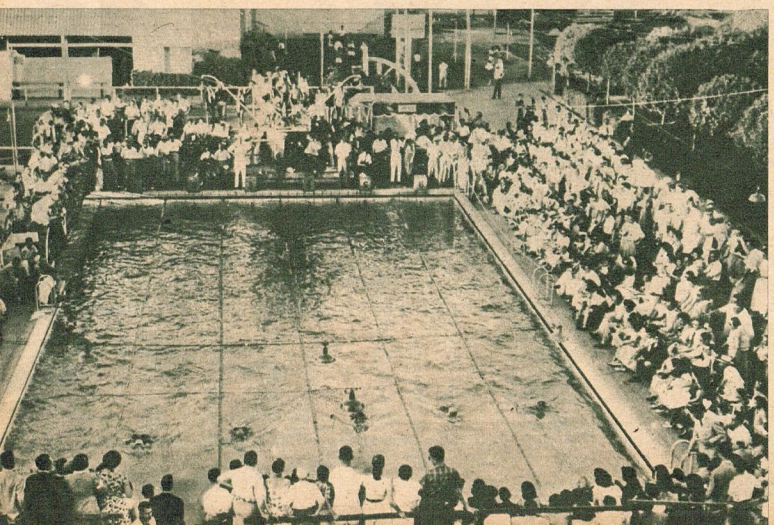

Un detalle del público reunido en la pileta de Provincial en el transcurso de la primera jornada.

oficialmente. Pero quer emos señalar que el mismo Vogt tiene uno mejor con 12.50.2, logrados al establecer el año pasado "aquellos" 19.20 (2.2.52).

En los 400 Vogt no tuvo prácticamente adversarios, pero considerando la circunstancia de que momentos antes había corrido los 100 debe estimarse como bastante bueno su 4.52.2, para los que pasó en 1.04.3; 2.17.2 y 3.35.8. Esto hace suponer que Vogt está habilitado para descontar los 200 en 2.13 ó 2.14. En los 100 se le dieron oficialmente 59.9, pero es necesario señalar que Guardo, su vencedor en 59.7, lo aventajó apenas por el toque, de modo que acaso estén en lo cierto quienes afirman que también el rosarino hizo 59.7. Esta carrera tuvo un trámite de lo más emocional: Guardo corrió un tanto despreocupado en Vogt (en canchas muy opuestas) y sólo advirtió su clara ventaja en la última vuelta. Debió apelar entonces a una levantada muy vigorosa para anularla, y eso le acordó a la lucha un final no apto para cardíacos.

Beatriz Rohde se lució, como ya informamos la semana pasada, con la conquista de un nuevo record argentino de 200 metros pecho que probablemente sea considerado a la vez como el primero de carácter sudamericano en la nueva cronología específica del estilo. Hubo cronómetros que se detuvieron en 3.04.8, pero de todos modos su 3.05.1 igualmente hace factible una observación: Rohde "hizo de todo" en el torneo de Rosario (pecho, espalda, mariposa, libre) y además no corrió en sus mejores condiciones físicas. Con todo eso sale haciendo este record que hace ya dos años estaban debiendo sus posibilidades. Ahora bien; si en todo eso va implícito un elogio, nos permitiremos también la crítica que admite su misma calidad, esto es: que su habitual disciplina de carrera es evidentemente pasiva (perezosa, para decirlo mejor). Prueba está: en el parcial de 100 hace el mejor tiempo de su campaña. Por supuesto que el reproche es igualmente extensible a muchas otras primeras figuras de nuestra natación, entre las que ya es disciplina corriente esa de competir las más de las veces "con poco gasto". Ha tomado tanto incremento esta costumbre que poco a poco nuestros planteles van resultando más de manteca que de músculos. Todo lo opuesto de aquellos ambientes donde el mejoramiento se busca, y se logra, precisamente por el recurso del trabajo constantemente riguroso.

En verdad no pasó de allí lo muy bueno del certamen de Provincial. Pero quedan una sucesión de citas de segundo plano capaces de hacer más o menos aceptable el saldo general. En espalda varones ratificó el pibe Barnes su ingreso en la órbita del 1.15 y se superó en cierto modo José M. Izaguirre: 1.12.2.

Muy buena performance cumplió en pecho Ovidio Acosta, y para sus posibilidades debemos calificar en la misma forma las realizadas por Juan José Garay y Aused: 2.51.1, 2.55.0 y 2.55.5. Toda una linda promesa para el mejoramiento de nuestro nivel nacional en pecho ortodoxo. Es de señalar que en mariposa quedó eliminado Orlando Cossani: llegando muy fácilmente victorioso de su serie, una "laguna mental" malogró todas sus posibilidades: tan fácil venía que pensó: "toco y doy vuelta para abalanzarme de crawl". Pero tal fué su distracción que tocó con una mano, viró, se dió cuenta de la falta y tocó nuevamente, ahora con las dos manos; pero ya era tarde... Oleiro, agradecido: ganó con 2.49.4, pero mejor que eso fué el 2.52.4 de Francisco Colombo, promisorio valor rosarino que ya había cumplido buenas actuaciones en los campeonatos provinciales de segunda y tercera categoría.

Entre la purretada en formación sólo una cita puede desglosarse: la del pibe Carlos Ardel, del club organizador, elemento bien dotado y de buena natación que domina bastante parejitos los cuatro estilos. Ganó los 50 metros libre en 31.4, mariposa en 38" y espalda en 39"4, marcas bastante interesantes todas ellas.

Del grupo femenino ya comentamos la performance de Beatriz Rohde en pecho. De las restantes actuaciones son

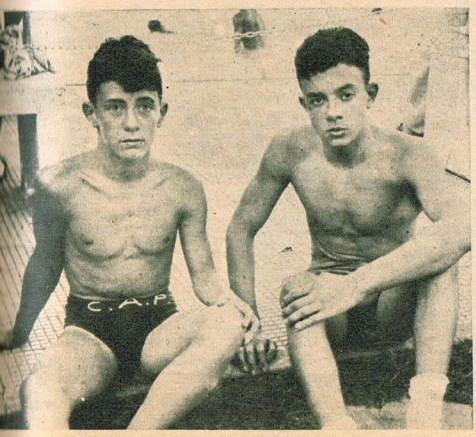

Carlos Ardel, a la izquierda, todo una sólida esperanza de las filas menores de la natación rosarina, que domina bastante bien los cuatro estilos y además hace marca en todos ellos... A su derecha el pibe Angel Barnes, que repitió 1.15 en espalda: exactamente 1.15.9.

Para el mundo "chic"

INDUSTRIA ARGENTINA

LOCION COLONIA

RONSARD

Talco, Jabón, Fijador, Crema de afeitar, Loción facial y Brillantinas (sólida y líquida).

ROMASPORT FREJUS Torpado Vélez TRIESTINA

Cycles Motor Co. Ltd.

S.R.L. CAPITAL $ 4.000.000 M/N

Importadores

Directores Propietarios: E. Hernández, A. Hernández, B. Hernández, M. Hernández

DOBLE

triunfo Consagratorio

DE LA SCUDERIA DE LOS CAMPEONES

CYCLES MOTOR CO. LTD.

ROMASPORT

¡VENCEDORA EN EL NORTE!

Jesus ALVAREZ

Primero absoluto

Cesar Herrera

1º de 2ª categoría

CAMPEONATO CIRCUITO Y CARRETERA

(Realizado en cuatro pruebas)

210 Km. — Del 30 de noviembre al 21 de diciembre 1952

Org.: Club Ciclista SAN MARTIN

FAMATINA (La Rioja)

Agente ROMASPORT en CHILECITO (La Rioja) M. A. SANCHEZ San Martín 151/55

ORGANIZACION ARGENTINA PARA EL CICLISMO ARGENTINO

CALLAO 569-75-77

T. E. 35-7937-9761

SINTESIS DE PRINCIPALES MARCAS

Rosario - 31 de enero y 1º de febrero - Pileta de 25 metros. 100 LIBRE: Guardo, 59.7; Vogt, 59.9; Izaguirre, 1.02.1. 3ª categoría: Torrente, 1.03.1; Poleri, 1.04.4; Sebastián, 1.04.8. 400 LIBRE: Vogt, 4.52.2 (record santafesino). 1.500 LIBRE: Vogt, 19.28.4 (su parcial de 1.000 metros en 12.54.9 sería record argentino de no validarse su tiempo de 12.50.2 logrado, también como parcial de 1.500, el 2|2|52 en Rosario). Schellenberg, 21.16.9; Rasmussén, 22.21.0. 100 ESPALDA: Galvao, 1.07.8; Izaguirre, 1.12.2; Comolli, 1.16.5. Tercera categoría: Wenthe, 1.15.6; Guardo, 1.17.7; Aragón, 1.18.7. Cadetes: Barnes, 1.15.9. 100 PECHO. 3ª categoría: J. Espejo, 1.21.3; Oleiro, 1.21.9; Blaha, 1.22.3. 200 PECHO: Acosta, 2.51.1; Garay, 2.55.0; Aused, 2.55.5. 100 MARIPOSA. Cadetes: N. Córdoba, 1.31.0; Palma, 1.31.3; Navarro, 1.31.6. 3ª categoría: Chiarello, 1.16.3; Wenthe, 1.16.8; Reviglio, 1.19.4. 200 MARIPOSA: Oleiro, 2.49.4; Colombo, 2.52.4 (record santafesino); Vignoli, 2.59.0. MUJERES. 100 LIBRE: 1ª categoría, Kujath, 1.12.0; Gonzalías, 1.14.3; Schubert, 1.16.5. 3ª categoría, Rohde, 1.16.9; Locchi, 1.19.6; Gracioli, 1.21.3. 400 LIBRE: Kujath, 5.54.1; Gonzalías, 6.10.9. 100 ESPALDA: 3ª categoría Schubert, 1.31.8; Rusconi, 1.35.6; Aenlle, 1.38.3. 1ª categoría, Kujath, 1.27.0; Candiotti, 1.28.1; Córdoba, 1.28.1; Rohde, 1.31.2. 100 PECHO. Cadetes, Córdoba, 1.31.4; V. Caruso, 1.32.0; Scapini, 1.32.2. 3ª categoría, G. Menchaca, 1.38.6; Hewlett, 1.39.1; Chiarello, 1.40.8. 200 PECHO: Rohde, 3.05.1 (record argentino absoluto); E. Acosta, 3.27.4; Chiarello, 3.40.4. 100 MARIPOSA: Rohde, 1.32.7; E. Acosta, 1.42.5; E. Brown, 1.46.3. 3ª categoría: Schubert, 1.43.8; Mandarano, 1.51.7; Rodríguez Araya, 1.53.4.

Rosario - Campeonatos Santafesinos de 2ª y 3ª categoría: 100 MARIPOSA: F. Colombo, 1.13.8; 200 mariposa, el mismo, 2.52.4. En LIBRE; Rubén Torrente, 1.03.1 en 100; 2.19.4 en 200; 5.07.6 en 400; 11.00.00 en 800. Además, extraoficialmente, registró en parciales de 100 metros de postas 1.01.4, 1.01.1 y 1.01.1, al despegue de pies. 200 ESPALDA: Blum, 2.57.9; Todeschini, 2.58.7. 100 PECHO: Huens, 1.21.7; 200 pecho, el mismo, 3.01.0. 100 LIBRE: mujeres, Gracioli, 1.19.6; 100 espalda, la misma, 1.33.3.

elogiosas las cumplidas en 100 metros de esa misma especialidad por las chicas cadetes clasificadas del primero al tercer lugar. Concretando: ha sido éste el primer torneo técnicamente "decente" de la nueva temporada. Anhelamos que las competiciones futuras lleven en ascenso esa curva de capacidad, que desde luego aún está lejos de ser la que puede exigirse entre nosotros. Eso será factible según se trabaje con menos pereza o más confianza en la naturaleza física de los nadadores y también con menos especulaciones en el desesperado rebusque de puntos que termina por hacer de la gran mayoría de estos certámenes — incluso el de Rosario — un colorinche sin fuerza en la mayoría de sus tonos. Hay nadadores a quienes sólo les falta hacer ballet acuático para completar toda la gama de posibles intervenciones en un torneo. Y eso no construye nada. Por el contrario, destruye, ya que se aparta del ideal del "nadador completo" para convertirse en factor que detiene un progreso.

Beatriz Rohde, nueva recordwoman argentina de 200 metros pecho, encabeza como abanderada de su equipo el desfile de delegaciones. Sus parciales del nuevo primado: 19.8; 42.2; 1.05.2; 1.28.5 *(la mejor marca que haya hecho en 100)*; 1.52.7; 2.16.8; 2.41.0; 3.05.1.

SE ESTA VENCIENDO la causa mayor del tullimiento

Si tiene articulaciones inflamadas y doloridas consulte en seguida al médico. ¡No se exponga a la artritis reumatoide!

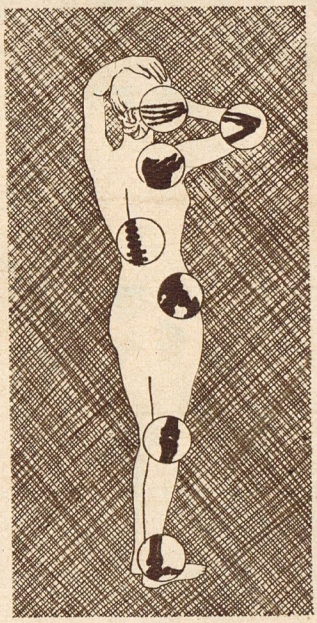

La artritis reumatoide es progresiva—puede atacar cualquier articulación o todas las que se señalan arriba

Por medio de recursos terapéuticos modernos y nuevas drogas, el médico puede hacer mucho para vencer la artritis.

Las afecciones reumáticas han tullido a la humanidad por innumerables generaciones. La más seria de ellas —la artritis reumatoide— ha venido incapacitando a *millones de personas* año tras año. Pero *ahora* surge ante las víctimas de la artritis reumatoide *un futuro alentador*. Las nuevas drogas y los nuevos recursos terapéuticos demuestran su gran eficacia para aliviar la incapacidad dolorosa que causa esta dolencia. *Más del 60%* de los artríticos puede restablecerse hoy día — *si el tratamiento médico comienza a tiempo.*

La artritis reumatoide ataca con más frecuencia entre los 20 y los 50 años de edad — y en proporción 3 veces mayor a mujeres que a hombres. Puede comenzar con dolor e inflamación de *una o dos pequeñas articulaciones*. Desatendida, puede desarrollarse y afectar *una o todas* las articulaciones arriba indicadas. Puede venir con anemia, pérdida de peso, atrofia muscular y depresión mental. *Consulte a su médico en seguida* si tiene articulaciones inflamadas y doloridas. El diagnóstico *precoz* puede conducirlo al *restablecimiento.*

La artritis no debe privarlo a usted de una vida plena y útil. Su médico puede hacer mucho para vencer los dolores y los efectos del tullimiento. Las nuevas drogas, medidas dietéticas y equipo moderno, son las armas que él usa para restablecerle. Pero es preciso que usted le preste su *pronta* y *completa cooperación*. Por eso, *siga los consejos de su médico.* ¡Y no se deje dominar por el temor! Recuerde, sus oportunidades de *vencer* la artritis reumatoide bajo la atención de su médico son *ahora mayores que nunca.*

• Este es un anuncio de una serie dedicada a los problemas de higiene y salud pública. Al leerlo, apreciará usted cómo la colaboración estrecha con su médico no sólo puede *proteger* sino *mejorar* su bienestar físico y mental, permitiéndole disfrutar de una vida más larga y sana.

SQUIBB

A LA VANGUARDIA DEL PROGRESO TERAPEUTICO DESDE 1858

LIBERTAD EN LA 30a. VUELTA

Sigue la charla ace
de las pruebas inter
cionales • Por RICARDO LOR

Las máquinas son llevadas hacia la raya de partida. Momentos después se producirá el intenso movimiento de la puesta en marcha de los motores, los ojos de los pilotos quedarán fijos en la bandera y cuando ésta se baje, saldrán estremeciendo el Autódromo. Antes de fin de año nuestro escenario automovilístico contará con una pista de seis a siete kilómetros, para alcanzar en ella altas velocidades.

Momento en que Clemar Bucci, con su poderoso y también pesado Alfa Romeo de 4.500 con compresor, comienza a adelantarse a las Maserati conducidas por Fangio y González, quienes no pudieron hacer más con la escasa potencia de que disponían. Clemar realizó con su "maquinón" una excelente performance en un circuito que no era precisamente el más ajustado a las posibilidades del Alfa 4.500, que condujo muy bien.

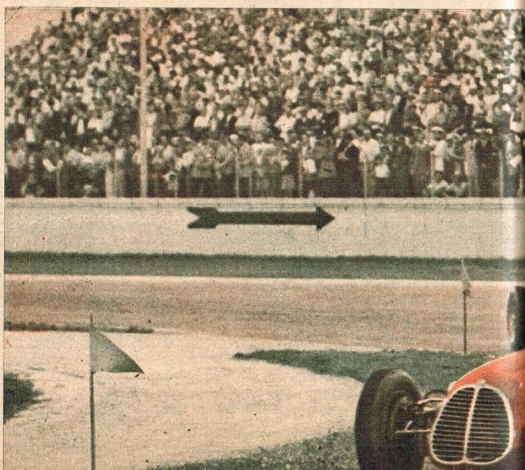

Al preguntarle a Gigi Villoresi quién ganaría la carrera nos dijo lo que traducimos:

—El que llegue primero..., pero yo me jugué cincuenta pesos a que ganaba Farina. — Y como al triunfar éste declaró que "estaba muy contento de haber ganado por primera vez en Buenos Aires", uno atraba cabos aceptando que estaba dispuesto, por la dirección del equipo Ferrari, que el vencedor fuera Farina, máxime después de haberlo visto a Gigi estar cerquita, quedarse a más de diez segundos y volver "a rueda" de su compañero de equipo. Después de todo, nos enteramos de algo diferente, y por declaraciones del propio director del equipo, el señor Ugolini.

—Luego de la 30ª vuelta acordamos libertad.

Según las informaciones que se nos suministraron días después de la carrera, el director del equipo Ferrari determinó que se acordara libertad de acción a sus pilotos después de la 30ª vuelta. Aquí tenemos antes de ese plazo a Villoresi al frente seguido por Farina, que lo adelantará.

Una marcha de suma regularidad y a excelente promedio cumplió Roberto Bonomi con su nueva Ferrari sport de 2.715 centímetros cúbicos, que tiene una potencia entre los 208 y los 209 H.P. En los comentarios de las presentes páginas anotamos sus tiempos, que presentan escasísima oscilación

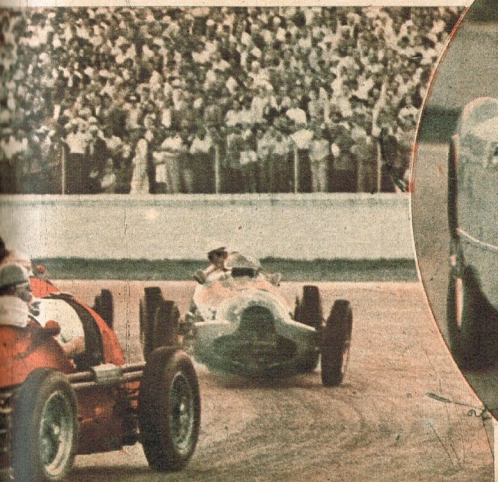

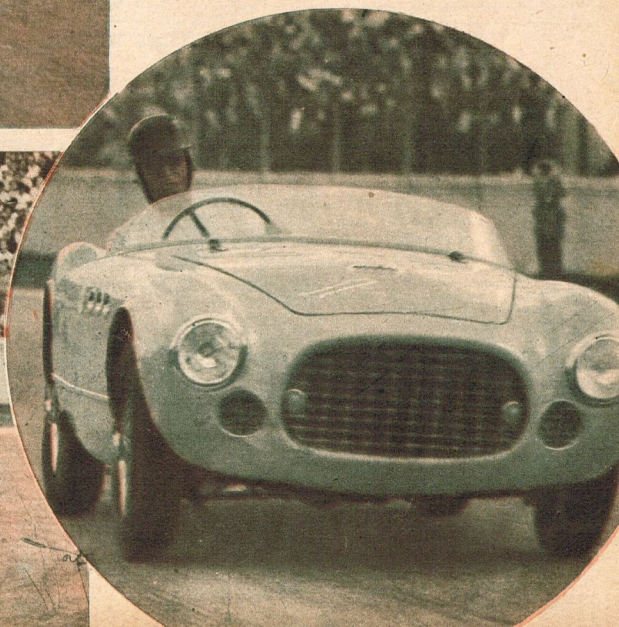

COMO OSCILARON LAS POSICIONES EN EL GRAN PREMIO CIUDAD DE BUENOS AIRES (1/2/53)

VUELTA Nº	Farina (40 vueltas) Ferrari 2.500	Villoresi (40) Ferrari 2.500	Hawthorn (40) Ferrari 2.500	Gonzáles (40) Maserati 2.000	Manzón (39) Gordini 2.000	Gálvez Maserati 2.000	Bonetto (29) Gordini 2.000	Trintignant (38) Gordini 2.000	Fangio (38) Maserati 2.000	Marimón (35) Ferrari 2.000	Crespo (35) Alfa Romeo 2.300	Barber Cooper Bristol	Bucci (34) Alfa Romeo 4.500	Mieres (33) Alfa Romeo 2.800	Lopez (31) Ferrari 2.000	Behra Gordini 2.000	Mendiguyar (14) Gordini 2.000	Firpo (13) Maserati 1.500	Brown (6) Cooper Bristol	Gemelaro (6) Maserati 1.500	Birger (5) Simca Gordini 1.500	Schwelm Cruz (5) Cooper Bristol	Cisear (3) Ulbert 4.000	Ascari (2) Ferrari 4.500	SINTESIS DE ALTERNATIVAS
1	4	1	6	3	11	10	8	14	5	9	22	20	7	15	13	12	24	17	16	21	19	18	23	2	
2	3	1	6	4	11	10	8	14	5	9	22	20	7	15	12	13	24	17	16	21	19	18	23	2	
3	2	1	3	4	10	9	7	12	5	8	21	19	6	14	11	13	23	16	15	20	17	18	22		Abandona Ascari.
4	2	1	3	4	10	9	7	11	5	8	20	21	6	13	14	12	23	17	15	19	16	18	22		Farina a 3'' 1/10 de Villoresi.
5	2	1	3	4	10	9	7	11	5	8	19	20	6	13	14	12	21	17	15	18	16	22	22		Farina a 2'' de Villoresi.
6	2	1	3	5	10	8	7	11	4	9	17	19	6	13	14	12	20	16	15	18					Abandonan Birger, Schweim y Ciscar.
7	2	1	3	5	9	10	7	11	4	8	16	18	6	13	14	12	17	15							Abandonan Brown y Gamalero. Farina a 1'' 2/10 de Villoresi.
8	1	2	3	5	9	10	7	13	4	8	18	17	6	12	14	11	16	15							Puntero Farina. Villoresi a 6/10.
9	1	2	3	6	9	10	7	13	5	8	18	17	4	12	14	11	15	16							Villoresi a 7/10.
10	1	2	3	6	9	10	7	13	5	8	18	17	4	12	14	11	15	16							Villoresi a 1''.
11	1	2	3	6	8	10	7	13	5	9	18	17	4	12	14	11	15	16							
12	1	2	3	6	8	10	7	13	5	9	17	18	4	12	14	11	15	16							
13	1	2	3	6	8	10	7	13	5	9	16	17	4	12	14	11	15								Abandona Firpo.
14	1	2	3	6	8	10	7	13	5	9	16	15	4	12	14	11	17								Villoresi a 3'' 1/10.
15	1	2	3	6	8	10	7	14	5	9	16	15	4	12	13	11									Abandona Menditeguy. Villoresi a 3'' 3/10.
16	1	2	3	6	8	10	7	14	5	9	16	15	4	12	13	11									Villoresi a 3'' 2/10.
17	1	2	3	6	7	10	8	14	5	9	16	15	4	11	12	13									Villoresi a 8'' 4/10.
18	1	2	3	6	7	10	8	13	5	9	15	14	4	11	12										Abandona Behra. Villoresi a 7'' 9/10.
19	1	2	3	6	7	10	8	13	5	9	15	14	4	11	12										Villoresi a 7'' 6/10.
20	1	2	3	6	7	10	8	12	5	9	15	14	4	11	13										Villoresi a 6'' 4/10.
21	1	2	3	6	7	10	8	12	5	9	15	14	4	11	13										Villoresi a 6'' 1/10.
22	1	2	3	6	7	10	8	12	5	9	14	13	4	11											Abandona Lopes.
23	1	2	3	6	7	10	8	12	5	9	14	13	4	11											Villoresi a 4'' 2/10.
24	1	2	3	6	7	9	8	12	5	10	14	13	4	11											Villoresi a 4'' 6/10.
25	1	2	3	6	7	9	8	12	5	10	14	13	4	11											
26	1	2	3	6	7	9	8	12	5	10	14	13	4	11											Villoresi a 4'' 8/10.
27	1	2	3	6	7	9	8	12	5	10	14	13	4	11											
28	1	2	3	6	7	9	8	12	5	10	13	14	4	11											Villoresi a 3'' 7/10.
29	1	2	3	5	6	8	7	11	12	9	13	14	4	10											Se detiene Fangio y pierde 2 vueltas sobre el puntero. Villoresi a 2'' 3/10.
30	1	2	3	5	6	8	7	11	12	9	13	14	4	10											Villoresi a 2'' 6/10.
31	1	2	3	5	6	8	7	11	12	9	13	14	4	10											Villoresi a 11'' 6/10 por despiste.
32	1	2	3	5	6	8	7	11	12	9	13	14	4	10											Villoresi a 8'' 1/10.
33	1	2	3	5	6	8	7	11	12	9	13	14	4	10											Fallas en la máquina de Bucci. Villoresi a 5'' 1/10.
34	1	2	3	5	6	8	7	10	11	9	12	13	4												Abandona Mieres. Villoresi a 1'' 4/10.
35	1	2	3	4	5	7	6	9	10	8	11	12													Abandona Bucci. Villoresi a 9/10.
36	1	2	3	4	5	7	6	8	9																Fallas en la máquina de Hawthorn. Villoresi a 1'' 4/10.
37	1	2	3	4	5	7	6	8	9																Fallas en la máquina de Bonetto. Villoresi a 8/10.
38	1	2	3	4	5	7	6	8	9																Villoresi a 4/10.
39	1	2	3	4	5	6	7																		Sobre la raya Gálvez desplaza a Bonetto del 6º puesto. Villoresi a 3/10.
40	1	2	3	4																					Villoresi a 1/10.

Se consignan las vueltas enteras cumplidas, con prescindencia de aquellas fracciones (equivalentes en verdad a otro circuito) que pudieron cubrir las máquinas que abandonaron luego de entrar a sus boxes, colocados, como se sabe, unos pocos metros antes del puesto de control.

Y aquí viene la cosa: es en la 29ª que Villoresi establece su record de vuelta de 2'22" y en la siguiente hace Farina su vuelta más veloz con 2'22"2|10. A esa altura las posiciones eran las siguientes: Farina, 1h.12'09"2; Villoresi, 1h.12'11" 7. Son 2"5 de diferencia, pues en la 30ª Villoresi hizo 2'22"6, pero a la siguiente 2'36"7, porque se fué un poco de camino. Farina pasa ante su box y ve la bandera que le indica bajar la velocidad. Lo hace y comienza a andar en 2'28", pero Gigi camina a 2'25". Cuando Farina observa que tiene a su compañero de nuevo a la cola, al ver la señal de que amaine a su vez hace señas con una mano indicando que de atrás lo apuran.

Así que ya saben lo que ocurrió, o de lo que nos dijeron que se trató. En cuanto a la Ferrari de 4.500 guiada por Alberto Ascari, en la tarde de las pruebas de clasificación había acusado fallas después de marcar el mejor tiempo. Se confió en los arreglos de emergencia, pero no dieron resultado y las deficiencias en la bomba de aceite volvieron a manifestarse.

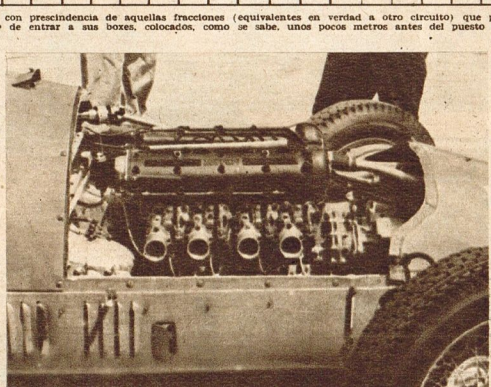

El motor de la Ferrari de dos litros y medio que se viene experimentando de tiempo atrás y que habrá de defender la chance de esa marca en las pruebas de calendario internacional del año próximo, en que entrará en vigencia una nueva fórmula. No obstante los resultados, la Ferrari ensaya otros tipos de motores.

Pese a lo acontecido con las Maserati, confían los de esta casa que podrán ofrecerles lucha a las Ferrari en el corriente año. Con la reciente incorporación del ingeniero Colombo, de larga experiencia en máquinas de carrera, esperan el mejoramiento de las mismas. Según Fangio, los motores son buenos y nobles, pues se han castigado mucho y respondieron, pero hay detalles de conjunto que mejorar, y se confía en que el técnico mencionado pueda acordarles la seguridad de funcionamiento que no siempre acusaron estas máquinas y, acaso, un poco más de potencia.

Siracusa y Pau serían los bancos de pruebas de nuevos motores que la Maserati presentará en esas carreras, y del resultado que en ellas se obtenga se sabrá el futuro y también el curso del campeonato de 1953. Juan Manuel Fangio y José Froilán González intervendrán en esas pruebas, y por parte del primero, de acuerdo con el rendimiento de las Maserati decidirá si continúa o no con esa marca. Por de pronto tiene muchos deseos de intervenir en las Mil Millas Italianas con un Alfa Romeo y no sería extraño que condujera los coches sport de esta marca.

El tiempo dirá. Por ahora bien nos consta que la organización Ferrari es capaz y muy sólida, y que si los de la Maserati trabajan los de la Fe-

(*Continúa en la página* 30)

Triunfan ellas!

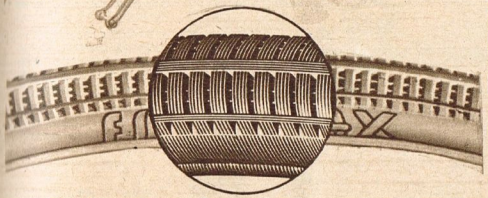

POR SU BANDA DE RODAMIENTO ANTIDESLIZANTE
- en forma de radiador - que reduce el recalentamiento y proporciona mejor ventilación.

★ TALON DE ACERO INOXIDABLE
★ TELA CORD, DE RESISTENCIA INIGUALADA
★ DOS CAPAS DE TELA Y DOS DE CAUCHO

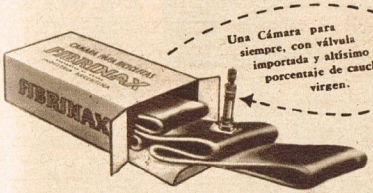

Una Cámara para siempre, con válvula importada y altísimo porcentaje de caucho virgen.

CUBIERTAS Y CAMARAS

FIBRINAX

DURAN MÁS!

INDUSTRIAS LLAVE S. A. - IND. COM. Y FIN.
J. R. de VELASCO 1385 - BUENOS AIRES

BW

19 de cada 20
marcas de automóviles o camiones usan legítimas piezas BW

WARNER AUTOMOTIVE PARTS

Cada pieza **BW** significa

HORSE CHAIN CO.

Muchos años de experiencia,
Acero especial, adecuado al uso
Calidad ampliamente garantida
Seguridad en los reparaciones
Mejor funcionamiento y mayor duración

GENUINE IGNITION PARTS

Lógicamente, los repuestos BW cuestan algo más, pero el resultado es incomparablemente superior!

PRODUCTOS BORG WARNER
PRODUCTOS DE EXPERIENCIA

MECHANICS

BORG-WARNER BW INTERNATIONAL

ACEPTAMOS ORDENES PARA IMPORTACION DIRECTA

Distribuidores exclusivos de Borg Warner International Corp., Chicago, U. S. A.

RONCHETTI, RAZZETTI & Cía.
Corrientes 364, Rosario
Viamonte 1574/76, Buenos Aires

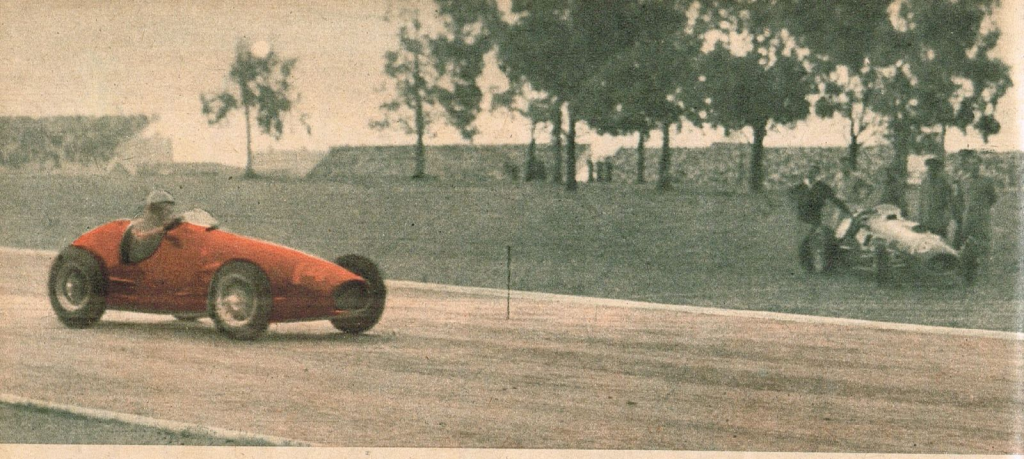

LIBERTAD EN LA 30a. VUELTA

(*Continuación de la pág.* 28)

rrari no están de holganza. Después de la prueba por el Gran Premio Ciudad de Buenos Aires, el señor Ugolini expresó:

—Ahora, a seguir trabajando.

Podemos agregar un dicho criollo: al camarón que se duerme se lo lleva la corriente. Y los de la Ferrari están bien despiertos.

• • •

Los papeles decían que había dos segundos de diferencia por vuelta entre la Ferrari de 2.500 y la Maserati de dos litros, porque así lo expresaban los mejores tiempos de las pruebas de clasificación: 2'22" de Villoresi y 2'24" de Fangio. Pero la realidad era muy otra, y había que extraerla del esfuerzo de cada uno de los corredores para apreciarla. La carrera nos brindó 2'22" de Villoresi y 2'25"8 de Fangio. Ya aquí la diferencia se extendió a 3"8... y sigo creyendo que es mayor todavía.

Juan Manuel Fangio, que tiene su experiencia y es muy medido en sus apreciaciones, dijo aquello del 2'23" "matándose" de una, y nos consta que la Ferrari pudo haber llegado al 2'18".

—Si la dos litros y medio la llega a conducir Ascari — manifestó Fangio en el lunch del Automóvil Club Argentino y en rueda de amigos en la que se hablaba de estas cosas — llega al 2'18", de haber sido exigido. — De manera, pues, que se hubiera llegado a los cinco segundos de diferencia. Y está bien rumbeado el cálculo. En las comparaciones de cilindradas iguales (dos litros), en pruebas de clasificación, Ascari hizo 1'55"4 (en el otro circuito más veloz, el que luego utilizaron las máquinas sport) y Fangio 1'56"1; pero como esa tarde llovió por momentos y la pista no presentó siempre el mismo estado, nos vamos a remitir a los tiempos de carrera: 1'48"4 Ascari y 1'50"4 Fangio. Ahí están los dos segundos, a cilindradas iguales. Entonces, con medio litro más, por fuerza tenía que extenderse la diferencia y justo es admitir los cinco segundos de que hablamos. Si los nuevos motores que se anuncia presentará la Maserati en las próximas pruebas de calendario internacional igualan la línea

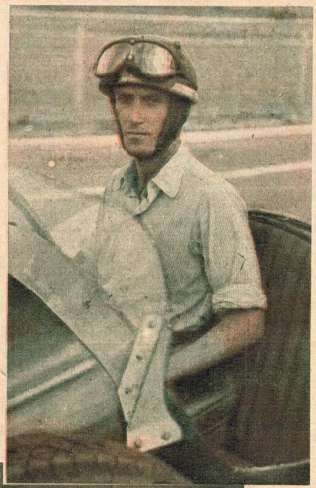

Junto a la máquina "renunciante" de Alberto Ascari, que abandonó al iniciar la tercera vuelta, pasa la Ferrari 2500 de Luis Villoresi en persecución de Farina, luego de haber hecho "Gigi" un trompo que lo sacó de pista.

◆

Luego de una ausencia de trece años, aunque con un amago hace meses, volvió al automovilismo deportivo Enrique D. Sáenz Valiente. Su Cadillac, "recién salido del horno", necesitará de nuevas experimentaciones, hasta que se corrijan los pequeños detalles que le han impedido un normal funcionamiento.

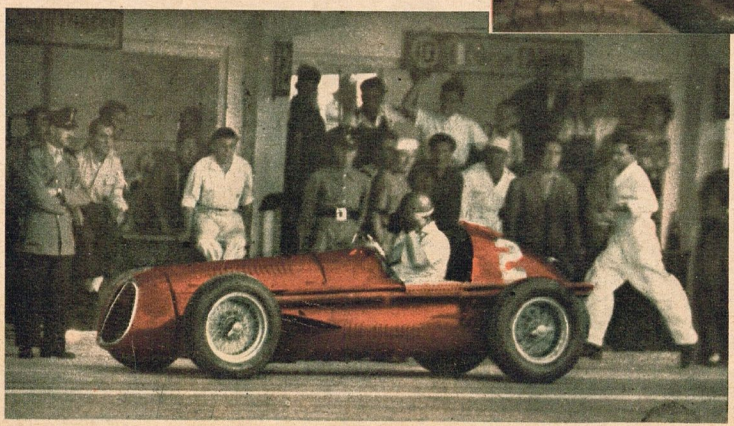

Se detiene la Maserati 2 litros de Juan Manuel Fangio, lo que le significa la pérdida de dos vueltas en relación a su primitiva posición respecto de los punteros.

de las Ferrari, el tiempo dirá. Por ahora lo que sabemos es lo que emana de los números. Verdad es que las Maserati acosaron a las Ferrari en las últimas pruebas europeas de la anterior temporada, de lo que ya dimos cuenta en ediciones anteriores refiriéndonos a las performances de Froilán, pero para venir a Buenos Aires las Ferrari fueron aumentadas en su potencia, y en parte con disminución de peso, lo que dió esa diferencia de dos segundos aquí observada.

* * *

Por otro lado llega la información de que la Mercedes-Benz trabaja para presentar el año próximo coches a discutir el campeonato en la nueva fórmula: la de hasta 2.500 con motores aspirados y de hasta 750 en soplados. No hay nada concreto todavía, pero se admite que las casas concurrentes se orientan hacia los motores de alimentación normal de dos litros y medio. Vamos a esperar. Los alemanes son capaces, pero la tregua implica terreno perdido, porque quien se detiene retrocede. Tendrán que trabajar mucho para ponerse al día y hacer pilotos, porque los que le quedaron ya están cargaditos de años y habrán sufrido la tregua. A los veinte años un deportista se puede parar; si lo hace a los cuarenta, se oxida. No obstante ello, la capacidad técnica alemana es siempre estimable y una amenaza para los italianos.

* * *

Ha sido José María Collazo el único que bajó los dos minutos en la carrera sport. En la 15ª tiene una vuelta de 1' 59"9 y en la siguiente el record de 1'59"3. En la inmediata se colocó a 3"7 de Roberto Bonomi. ¿Y saben a qué se debió el avance? A que Collazo se dió cuenta de que la curva amplia que está al final de la recta había que pasarla en tercera, que era lo que hacía Cachorro Bonomi... porque el día anterior salió a dar vueltas en compañía de Alberto Ascari y allí debe de haber recibido algunas instrucciones. No lo aseguramos, pero... ¿eh? Claro, Collazo necesitó unas vueltas para darse cuenta de lo ocurrido, pues Bonomi se le iba. Con seguridad que los otros de las Ferrari 2.715 c.c. no se "avivaron" y anduvieron desencontrados con los cambios. Collazo asegura que en ese circuito y con esas máquinas se baja el 1'59". Y así será, no más.

Un dato interesante de la carrera sport es el que consignamos: sobre 17 competidores se produjeron nada más que dos abandonos: el de Pesce en la segunda y el de Millet en la décima, porque si bien otros, como Salas Chaves, se detuvieron por inconvenientes, luego prosiguieron. El rendimiento, pues, ha sido bueno, y más si consideramos que algunas de las máquinas ya están algo cansaditas.

Citado el record de vuelta de Collazo, anotemos algunas otras vueltas veloces. Bonomi hizo 2'00"4, en la 15ª; Ibáñez, 2'02"4, en la 10ª; Schwelm Cruz, 2'03"7 en la 24ª; Lostaló, 2'05"1, en la 14ª; Maiocchi, 2'05"4 en la 23ª y Sáenz Valiente, 2'08" en la 5ª. Agreguemos, como dato muy interesante y que comprueba la marcha firme y regularísima del vencedor, que cumplió su primera vuelta en 2'07"3, con partida parada, y que tiene un 2'04"6 en la 5ª, acaso porque se haya encontrado taponado. Luego corrió siete vueltas en el 2'02" con las fracciones de décimas; ocho en 2'01" y otras tantas en los 2'00". Así cubrió

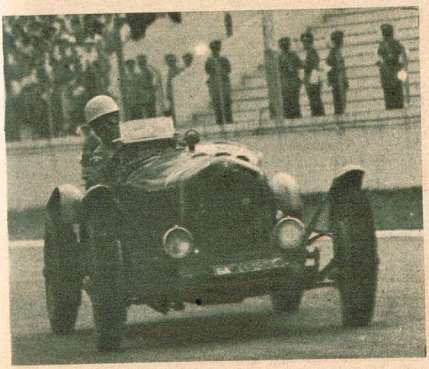

Con este viejo Alfa Romeo de 2.300, que tiene 23 años, Adolfo Schwelm Cruz lleva cubiertos ya 32.000 kilómetros desde el día que lo adquirió en Italia. Lo conoce tanto que nunca realizó un trompo con esta máquina. Con otras le aconteció como a todos.

Decídase Ud. también a ser todo un Campeón!..

y un EXPERTO TECNICO en MOTORES siguiendo los cursos del Instituto Americano de Motores (personales o por correspondencia) que tratan la práctica en forma perfecta y completa, respondiendo a la MODERNA TECNICA para ser un TECNICO MECANICO PERFECTO.

ENSEÑANZA EN CLASE O POR CORREO

PERU Pub.

GRATIS RECIBIRA UD. ESTE VALIOSO JUEGO DE HERRAMIENTAS

y TODO el MATERIAL indispensable para hacer la práctica profesional, quedando TODO de su PROPIEDAD junto con las VALIOSAS LECCIONES ENVIADAS.

INSTITUTO AMERICANO DE MOTORES

SANCHEZ DE BUSTAMANTE 877 - BUENOS AIRES

Filial en Uruguay: SAN JOSE 10.3 (Montevideo)

MANDE HOY ESTE CUPON

Ruégale quiera remitirme a vuelta de correo, GRATIS Y SIN COMPROMISO ALGUNO DE MI PARTE, su folleto "Un consejo que puede significar su porvenir"

Nombre y apellido.....

Calle..... Nº.....

Localidad..... Prov. o Gob. ..... F. C. N.....

El G. 13-2-53

las 25 vueltas. Los relojes son muy elocuentes.

En el número anterior elogiábamos a Schwelm Cruz por haber finalizado la prueba en el cuarto puesto y entreverado con las modernas Ferrari de 2.715 centímetros cúbicos y una potencia de 208 a 209 H.P., ante las que no perdió una vuelta. Como en una oportunidad Schwelm Cruz nos llevó con ese carromato sin estabilidad mayor, sin adherencia, sabemos de las dificultades de conducción de una máquina que tiene 23 años de construída. Lo interesante del caso es que todos los corredores hacen "trompos", desde los más famosos a los más chambones, pero nos manifestaba Schwelm Cruz que los hizo con otras máquinas pero nunca con ese viejo Alfa, al que le conoce todas las reacciones y con el que lleva caminados nada menos que 32.000 kilómetros.

* * *

Por quinta vez consecutiva en pruebas sport Jorge Camaño ganó su categoría de hasta 1.500 de cilindrada. Cierto es que la Simca y él son pequeños, que parecen hechos el uno para el otro, pero la verdad es que Jorge ha crecido como volante y sería lindo que saliera a las otras más potentes, porque cada vez que corre hay que estar aclarando que es el ganador de la baja cilindrada. Siquiera por eso y para que el lector no diga: "¡Qué tanto escombro con este Camaño!" No, no hacemos escombro. De hacerlo, Jorge quedaría tapado.

* * *

Si bien el público quedó satisfecho de la prueba sport porque hubo lucha y emoción en ella, los que paramos en la barra de "la viridita" comenzamos a dudar de si las carreras sport son mejores en el terreno de los hechos que en los comentarios de la rueda. Yo creo que ésta supera...

VARIANTES DE COLOCACIONES EN LA PRUEBA PARA COCHES SPORT

Vuelta Nº	(1) Bonomi (25 vueltas) Ferrari 2.700	(8) Collazo (25) Ferrari 2.700	(3) Ibáñez (25) Ferrari 2.700	(2) Schwelm Cruz (25) Alfa 2.300	(4) Lestelú (24) Ferrari 2.700	(20) Maiocchi (24) Ferrari 2.500	(6) Stabile (23) Healey 2.400	(11) Dellapiane (23) Daimler 3.500	(28) Sáenz Valiente (22) Cadillac-Araus 5.400	(9) Camaño (22) Simca-Gordini 1.500	(24) Callias (21) Maserati 2.000	(7) Bellaart (21) Simca-Gordini 1.500	(15) "Emart" (21) Chiribella 1.200	(17) Herschberg (19) Chiribella 1.200	(23) Salas Chaves (12) Healey 2.400	(12) Miller (10) Jaguar 3.500	(41) Pesse (2) Alfa 2.500	SINTESIS DE ALTERNATIVAS
1	1	3	2	6	5	8	9	7	4	10	15	13	12	16	17	11	14	
2	1	3	2	5	4	8	9	7	6	10	15	12	13	16	17	11	14	
3	1	2	5	4	3	8	9	7	6	10	13	12	14	15	16	11		Collazo a 7" 1/10 de Bonomi.
4	1	2	5	4	3	8	9	7	6	10	13	12	14	15	16	11		Collazo a 7" 9/10.
5	1	2	4	3	5	8	9	7	6	10	13	12	14	15	16	11		Collazo a 8" 4/10.
6	1	2	3	4	5	7	9	8	6	10	13	12	14	15	16	11		Collazo a 5" 8/10.
7	1	2	4	3	5	7	9	8	6	10	13	12	14	15	16	11		Collazo a 6" 6/10.
8	1	2	4	3	5	7	9	8	6	10	13	12	14	15	16	11		Collazo a 7" 3/10.
9	1	2	4	3	5	7	9	8	6	10	13	12	14	15	16	11		
10	1	2	3	4	5	7	9	8	6	10	13	12	14	15	16	11		Collazo a 6" 5/10.
11	1	2	3	4	5	6	9	8	7	10	11	14	12	13	15			Collazo a 6" 1/10.
12	1	2	3	4	5	6	9	7	8	10	11	14	12	13	15			
13	1	2	3	4	5	6	8	7	9	10	11	14	12	13				Collazo a 6" 3/10.
14	1	2	3	4	5	6	8	7	9	10	11	14	13	12				Collazo a 6" 9/10.
15	1	2	3	4	5	6	7	8	9	10	11	13	14	12				Collazo a 6" 9/10.
16	1	2	3	4	5	6	7	8	9	10	11	12	13	14				Collazo a 4" 3/10.
17	1	2	3	4	5	6	7	8	10	9	11	12	13	14				Collazo a 3" 4/10.
18	1	2	3	4	5	6	7	8	10	9	11	12	13	14				Collazo a 10" 8/10.
19	1	2	3	4	5	6	7	8	10	9	11	12	13	14				Collazo a 2"
20	1	2	3	4	5	6	7	8	10	9	11	12	13					Collazo a 20" 9/10.
21	1	2	3	4	5	6	7	8	9	10	11	12	13					Collazo a 19" 2/10.
22	1	2	3	4	5	6	7	8	9	10								Collazo a 19".
23	1	2	3	4	5	6	7	8	9	10								Collazo a 19" 3/10.
24	1	2	3	4	5	6												Collazo a 19" 4/10.
25	1	2	3	4														Collazo a 22" 3/10.

Jorge Camaño ganó por quinta vez consecutiva su categoría de hasta 1.500 *en coches sport al comando de la pequeña Simca. Buen conductor, necesitaría una máquina más potente para poder trenzarse con las otras de la categoría superior.*

Tenía la impresión Alberto Ascari de que su Ferrari de cuatro litros y medio no respondería por haber experimentado una falla de lubricación en la jornada de la víspera, pero se confió en los arreglos de emergencia. Aquí tenemos al campeón regresando a pie luego de haber quedado su máquina.

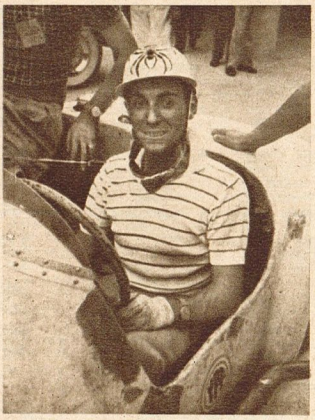

Así nos informó Alberto Crespo de su nueva maquinita para actuar en la categoría de fuerza limitada de nuestra mecánica nacional y que la estrenó en el Autódromo para experimentarla. Actualmente ese motorcito desarrolla una potencia de 85 HP., pero tiene que llegar a más con las innovaciones que le irá introduciendo Crespo gradualmente, sobre la base de sucesivas experimentaciones. Bien sabemos de lo capaz que es en ese sentido, como lo demostrara con el Plymouth que le ayudó a ganar el campeonato de esa categoría. Se lo hicieron revisar dos veces porque no podía aceptarse que alcanzara la potencia que logró.

Con el poco peso de su nueva maquinita, así que logre el régimen que espera conseguir, se lo revisarán también. La verdad es que Crespo estudia, hurga, busca, lee el reglamento y comienza a pasarse las noches mirando el techo hasta que por allá arriba encuentra la fórmula de sus éxitos.

Uno va un rato allí y oye hablar tanto de regímenes, bombas, compresiones, bielas, cojinetes, peso-potencia, curva de reacción que se forma con ello una ensalada tan grande que se marcha a la casa a leer Aladino y la Lámpara Maravillosa. Menos mal que de tanto en tanto aparece Warnazo Tornquist con unos bigotes retorcidos, "de antes", y nos solazamos creyendo haber recibido una de aquellas postales que decían "te amo", ilustradas con bigotes como los referidos y la palomita con una carta en el pico.

Es un motor Alfa Romeo de 2.300 c.c., de modelo muy antiguo; la máquina pesa alrededor de 400 kilos y levantó un régimen de 4.800 vueltas, pero tiene que llegar a las 6.000, o, por lo menos, 5.800.

MAQUINAS ESPECIALES

La vuelta más veloz de cada uno

Fangio	en la	5ª	2'25"8
González	,,	,, 29ª	2'26"5
Bonetto	,,	16ª	2'26"6
Gálvez	,,	24ª	2'27"6
Farina	,,	30ª	2'22"2
Villoresi	,,	29ª	2'22"
Ascari	,,	2ª	2'25"2
Hawthorn	,,	24ª	2'24"
Brown	,,	3ª	2'34"1
Barber	,,	32ª	2'33"9
Schwelm	,,	2ª	2'38"6
Manzon	,,	16ª	2'25"3
Trintignan	,,	15ª	2'25"9
Behra	,,	15ª	2'29"
Menditeguy	,,	13ª	2'28"4
Birger	,,	5ª	2'33"4
Lopes	,,	10ª	2'30"1
Marimón	,,	32ª	2'28"1
Mieres	,,	11ª	2'28"9
Firpo	,,	4ª	2'35"1
Gamalero	,,	5ª	2'37"8
Ciscar	,,	4ª	2'45"1
Crespo	,,	10ª	2'37"1
Bucci	,,	23ª	2'25"

¡Ahora!
FIJADOR PALMOLIVE
en dos colores:
el clásico verde
y el nuevo
AMBAR
La misma calidad.
La misma fórmula secreta.
El mismo fino perfume.
El mismo precio.

¡QUÉ FIJADOR FORMIDABLE!
¡Qué calidad... y qué fino su perfume!

SE EXTIENDE FACILMENTE POR EL CABELLO, SIN PEGOTEARLO Y LO MANTIENE BIEN PEINADO Y PERFUMADO TODO EL DIA!

Sí, porque FIJADOR PALMOLIVE está hecho, en una secreta fórmula, con un ingrediente exclusivo y un finísimo perfume. Use-lo y Ud. también dirá: "Qué fijador formidable! Qué calidad... y qué fino su perfume!"

50 grs. $ 2.50
120 grs. $ 4.50
240 grs. $ 8.—
450 grs. $ 13.50
Super económico
1 Kg. $ 24.—

Industria Argentina

BIEN PEINADO TODO EL DIA

TIROS LIBRES

Por FÉLIX D. FRASCARA

En un partido de fútbol como la gente cuando empieza el juego se terminan las bromas.

✲

El viejo guardiacárcel dedicado al referato veía "penales" por todas partes.

✲

Los buenos nadadores van al natatorio; los otros van a la pileta.

✲

Recibió un directo tan preciso, tan preciso, que fué preciso despertarlo.

✲

Adelantó mucho en poco tiempo: empezó de arquero, después fué zaguero, luego half, más tarde wing y por último aguatero.

✲

A través de los tableros de vidrio no se ve el partido de basquet, sino la radiografía del partido.

✲

En ningún diccionario hemos podido encontrar que la pelota sea de otra forma que redonda. Se hará justicia, pues, buscándole una denominación correcta a ese implemento ovalado con que se juega al rugby.

✲

Le pagaron doscientos veinte mil pesos por el pase. Y 20 con cincuenta por el abono.

✲

"Hice cien metros en once segundos". "¿Cien metros de qué?".

✲

Avalancha: multitud que se derrumba por querer encumbrarse.

✲

"¡Faltan tres minutos!", gritaba el hincha. "¡Faltan tres minutos!", repetía. Y otro le rezongó: "¿Por qué no los buscás en vez de gritar tanto?".

✲

Destinos gloriosos: el de una lata vieja convertida en arco de fútbol.

✲

Los músicos de la orquesta formaron un equipo de fútbol y resultó una murga.

✲

Estos fabricantes de autos especiales son unos presuntuosos. Estamos en 1953, apenas y ellos ya andan por 2.500., 3.500, 4.500...

✲

Los yachtsmen, como las dueñas de casa, regatean para salir ganando.

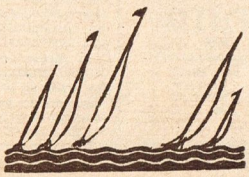

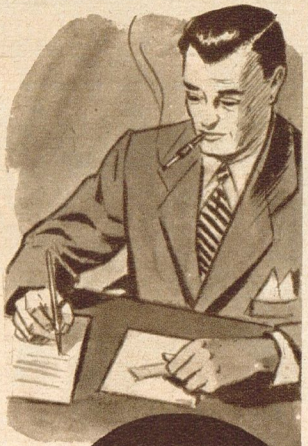

Usted trabaja y... Crisol lo protege

LA BOQUILLA DE CONFIANZA

Escuche los martes, jueves y sábados, a las 12.45 Hs. por L R 4 Radio Splendid "LAS VARIEDADES CRISOL".

APRENDA PRACTICAMENTE

RADIO Y Televisión

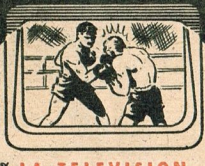

LA TELEVISION
Comienza ahora en la Argentina

Este es el momento más favorable para iniciar su estudio y aplicar inmediatamente los conocimientos que va adquiriendo.

Los cursos de la asociación RADIO INSTITUTO (personales o por correspondencia) son completos y únicos en el MUNDO que TRATAN la PRACTICA en FORMA PERFECTA, respondiendo a la MODERNA TECNICA de la HORA PRESENTE, para ser un PERFECTO TECNICO ARMADOR.

GANARA MUCHO DINERO!

SERA TODO UN TECNICO MODERNO!

ENSEÑANZA EN CLASE O POR CORREO

NUESTROS ALUMNOS RECIBEN GRATIS !

TODO EL MATERIAL indispensable para ARMAR 26 RECEPTORES DISTINTOS (de onda corta, de onda larga, de corta y larga combinado, neutrodinos, superheterodinos, ambas corrientes, alternada, pilas, baterías, acumulador de 6, 12 ó 32 voltios, etc.).

Estos materiales incluyen:
1 AMPLIFICADOR AUDIOFRECUENTE
1 PEQUEÑO TRANSMISOR DE RADIO
2 OSCILADORES PARA CALIBRACION
1 OSCILADOR AUDIOFRECUENTE
1 MULTIPLICADOR

TODOS los MATERIALES y las VALIOSAS LECCIONES ENVIADAS quedan de PROPIEDAD del alumno.

UD. LO ARMARA Y QUEDARA SUYO

MANDE HOY ESTE CUPON

Asociación
RADIO INSTITUTO
RIVADAVIA 3192 - BUENOS AIRES
Filial en URUGUAY - San José 1013 (Montevideo)
Sírvase remitirme gratis "Su porvenir está en la Radio".
Nombre .....
Calle ..... N°.....
Localidad ..... F. C. .....
El G. 13-2-53

POR NUESTRO METODO TRIUNFAN LOS MEJORES RADIOTECNICOS DEL PAIS

PROGRESOS MENDOCINOS

Por FRANCISCO LOIACONO

Los 372,5 kilos obtenidos por el mediano Sposato constituyen en el orden nacional e internacional toda una garantía. Este atleta es una muestra fiel del excelente ambiente mendocino.

La temporada correspondiente al año pasado significó para el deporte de las pesas en la provincia de Mendoza el comienzo de todo cuanto han prometido sus atletas a lo largo de numerosos torneos. Las autoridades de la Asociación, que preside don Carlos Sisti, saben muy bien la categoría nacional e internacional que ha alcanzado este deporte en la citada provincia.

Numerosos nombres ocupan el lugar de los grandes. Figuras muchas de ellas totalmente novicias, que dan más valor al levantamiento mendocino.

La división novicios reunió en sus filas a atletas con marcas que poco a poco, en un tiempo que puede resultar corto, abran puerta a más de una esperanza. Se destacaron en ésta el medio pesado Humberto Miguel, que también actuó en pesado ligero, y Roberto Vitale, perteneciente a esta última.

Resumiendo esta división tenemos el gallo Villodas con 162,5, que desde junio actuó como pluma llegando a totalizar 185 kilos. En el peso liviano se destacó Ramón Zavaroni, que debutó con 227,5 y finalizó la temporada con 237,5. El mediano Patiño Correas, de 17 años de edad, es campeón en su peso con 267,5. Sobre él me dice el señor Sisti: "Le sobra garra. Es de lamentar que este atleta por razones particulares no concurra a los entrenamientos del club a que pertenece".

El medio pesado Humberto Miguel, superándose en 20 kilos desde su primer torneo del año, con un total de 292,5 ha obtenido la primacía en su peso. Roberto Vitale, debutando en pesado, incursionó hacia el final de la temporada en pesado ligero, fijando allí 325 kilos como mejor marca, y en pesado 322,5.

* * *

La tercera división registró como mejores marcas las de gallo Lisandro Moyano con 165. Pierre Queré, pluma, con 200. Manuel López, el mejor liviano, con 245 kilos. El mediano José García, que se tomó muy a pecho eso de "Vini, Vidi, Vici", había dejado hacía tiempo la actividad pesística. Pero al ver lo lindo que estaba el ambiente volvió a competir. El mejor premio. El medio pasado José Fram, excelente en sus 292,5, también con un registro de 285 kilos se destacó en pesado ligero. Odorico Brusadín sorprendió con sus 307,5 en peso pesado.

* * *

En segunda división se destacaron: el pluma Horacio Giaquinto con 255. El liviano Hugo Pereira con 257,5. El mediano José Frason, que no tuvo suerte en esta capital cuando el torneo Norberto Ferreira, con 305 kilos. José Costa, como medio pesado y pesado ligero, registró para ambos pesos 265 y 267,5, respectivamente. Carlos Sisti, en pesado, con 260.

El valor más alto en la primera división, nuevecita en Mendoza, es sin lugar a dudas Angel Sposato, campeón nacional con el estupendo total de 372,5 kilos (117.5-115-140) logrados el 20 de noviembre de 1952. El liviano Angel Ledda, primero en su peso con 267,5. José Gandolfo, que comenzó actuando como mediano, destacóse en medio pesado con un total de 305 kilos. En pesado ligero, Rubén Acevedo con 250 kilos.

¿ALGO SUPERIOR?

CERVEZA

QUILMES IMPERIAL

Exija! cerveza

QUILMES IMPERIAL

CERVECERIA Y MALTERIA ARGENTINA I. y C. S. A. (en liquidación)

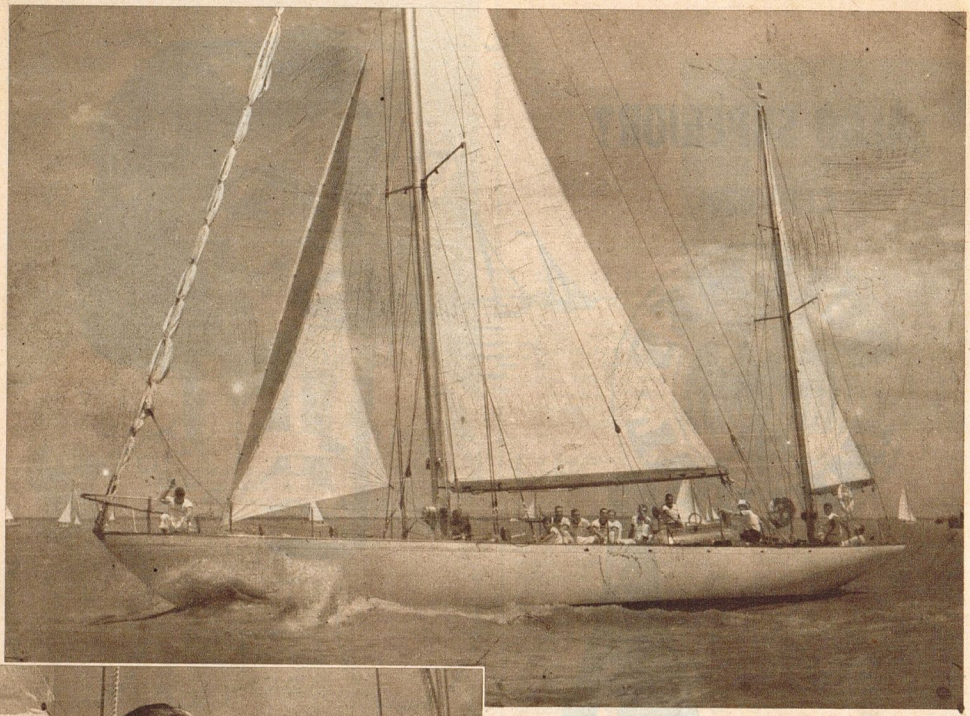

El "Fortuna", de la Escuela Naval Militar, tuvo mala suerte en la primera mitad del recorrido.

A MITAD DE CAMINO

Por J. MARTÍNEZ VÁZQUEZ

Largada la gran regata sólo tenemos de ella comentarios y algunas lacónicas informaciones adolecentes de datos concretos que nos permitan una visión, aunque sea de conjunto, de la situación en que se encuentran los regatistas en el momento de entrar esta nota en prensa.

Por lo pronto se han producido dos deserciones que motivaron gran pena, por tratarse de serios candidatos a una destacada figuración. Las dos por la misma causa. Largarse a correr, sin haber navegado lo suficiente, con nuevas embarcaciones, para que se denunciaran las fallas, lógicas y humanas, de toda construcción reciente. Ambos propietarios, el Sr. Enrique Salzmann del "Cangrejo" y el señor M. de la Fare del "Trucha II", habían extremado sus cuidados y precauciones hasta en los menores detalles. Consecuentes con esa prolijidad encargaron cables de acero inoxidable de la mejor calidad para obenques y burdas en lugar de los comunes de acero gal-

El propietario y timonel del "Ribamar", señor Augusto Moreira de Sá, gran campeón portugués de las clases "Dragón" y "Star"; Su intervención en la regata fué un simpático gesto de adhesión, pues el barco, anticuado por sí solo, no tenía ninguna chance.

EN NUESTRO NUMERO PROXIMO DEDICAREMOS NUEVAMENTE AMPLIO ESPACIO A LA REGATA BUENOS AIRES - RIO DE JANEIRO

vanizado, con los cuales se tiene experiencia de muchos años. Los de acero inoxidable poseen virtudes y defectos. Su empleo exige para hacer las gazas un manipuleo especial, distinto a los de acero galvanizado. Si ambos barcos se hubieran aparejado con anticipación y probado en forma esas fallas se habrían denunciado con debido tiempo y carecido de importancia. Al "Cangrejo" se le alargaron los obenques y tuvo que volver para no perder el mástil. Al "Trucha II" se le deshicieron las gazas de los obenques a la altura de la cruceta. Al primero, en tiempo relámpago, Antonio Sebastián, "Antoñito", le cambió los obenques y el barco partió de nuevo, aunque ya fuera de regata, por haber recibido auxilio de persona que no es miembro de la tripulación.

Un tercer abandono se produjo por motivos más serios. Según telegramas el "Nathaly", un clase Narval brasileño, embicó en la costa del Brasil, al norte de Río Grande. Debe ser el mismo paraje donde han sufrido percances semejantes varios yachts, debido principalmente a la fuerte corriente de la zona, que abate los barcos sobre la costa. Entre ellos se cuenta el "Lehg I", de Dumas, y el "Abaitaré II", de Río de Janeiro, propiedad del Sr. Manuel Mendoça Lima, ambos salvados por remolcadores. Opinamos que con el "Nathaly" habrá acontecido lo mismo. Pero todas son conjeturas, por la carencia de datos concretos.

En cuanto a la regata, se han producido dos notas algo desconcertantes: los atrasos del "Juana" y del "Bambino II". De ambas cosas no podemos opinar. No se conocen los motivos.

Resulta sin embargo interesante recalcar en estos momentos que el "Bambino II" y el "Fjord IV" son barcos exactamente iguales y construídos al mismo tiempo. La diferencia, bien marcada, consiste en los tripulantes. Los del "Bambino II" son jóvenes, con los arrebatos, fortaleza y entusiasmo propio de su edad. En el "Fjord IV" son veteranos, la mayoría con cerca de un cuarto de siglo de navegación oceánica. Si su físico, "al parecer", no estaría en condiciones de soportar las penurias propias de una regata de esta naturaleza, con sus largas noches de guardia, mojaduras, maniobras agitadas en plenos chubascos, etc., todas cosas realmente agotadoras, en cambio cuentan con la experiencia a su favor. Dije al

El "Santa Rosa", del Dr. Carlos E. de Oliva Paz; capitán: Antonio Ricupero.

El "Nathaly", del señor F. F. de Souto, que embicó en la costa de Río Grande. Desconocemos su suerte.

La tripulación del clase Brasil "Sind-Bad": Heinrich Bödener, Nazzareno Simas, Eric Causser, Ademar Nunes Pires. De pie: Jarbas C. Monteiro.

El "Maracaibo", del Sr. Carlos Seguin, tiene poca chance por carecer de velas para vientos livianos. Si encuentra vientos duros de proa puede hacer una buena figura.

parecer, porque en la realidad casi siempre los hechos no son así. Al contrario, los veteranos, ya endurecidos por sus largas campañas, soportan muchas veces mejor que los jóvenes esas penurias.

En esta regatita *particular* entre la juventud y la experiencia parece ganar la experiencia, y servirá una vez más para que se considere a los veteranos en la forma a que son acreedores. Debe tenerse en cuenta que sus conocimientos adquiridos durante muchos años de navegación, en los cuales han afrontado toda clase de situaciones, gravitan fuertemente en los resultados.

Después de haber cumplido

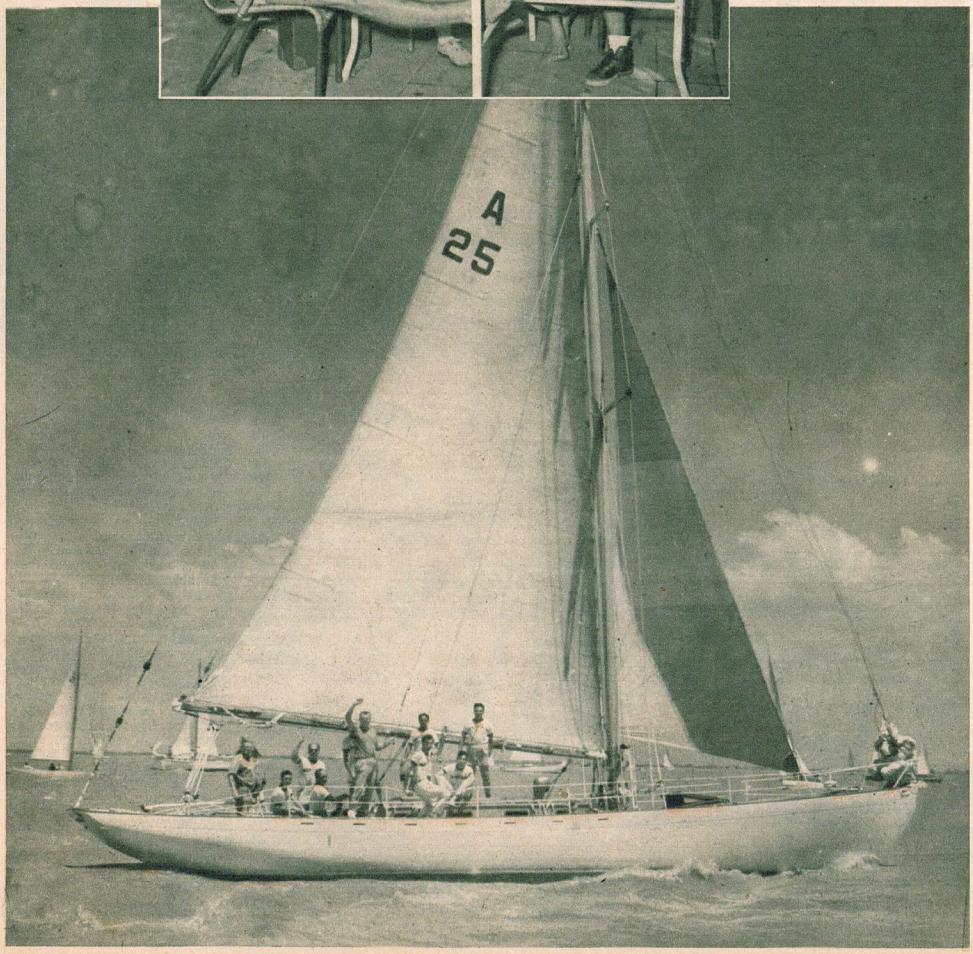

EL "CANGREJO" ES DE LEY

con los más serios candidatos argentinos hablaremos de los brasileños. El "Vendaval", ya lo dijimos en los comentarios previos a la regata, es un contrincante temible, especialmente con vientos de proa. Agréguese a eso que los brasileños han progresado mucho en yachting, que el "Vendaval" tiene una tripulación avezada y es la que ha efectuado mayor número de veces el recorrido entre Río de Janeiro y Buenos Aires: cinco. Ningún yacht lo ha igualado. No podemos opinar nada en concreto todavía, pero deducimos, a través de las precarias informaciones recibidas, que con vientos francos el "Juana" gana al "Vendaval", pero una vez que han enfrentado los famosos N.E., que suelen soplar con intensidad y por varios días seguidos a lo largo de la costa brasileña, el "Vendaval" empezó a hablar. Otro barco brasileño que ha tenido una buena actuación hasta el momento de entregar la presente nota es el clase Brasil "Majoy", del señor Eduardo Simonsen.

En cuanto a los yankees, la brillante actuación del "White Mist" tampoco nos toma de sorpresa. Conocemos los antecedentes del barco y sus tripulantes. Además la nitidez y precisión de sus maniobras nos asombró. Es un barco gemelo del "Revonoc", famoso en U.S.A., y con semejante gente tenía forzosamente que producir una performance muy buena. Puede ganar o puede perder, pero en lo que no habrá la menor duda es que está perfectamente llevado, como lo ha demostrado en lo que va de la regata.

No habiéndonos llegado en las informaciones el pasaje exacto de los barcos por puntos determinados, que nos permitan deducir la verdadera situación de cada uno, haremos un cálculo a ojo de buen naviero para considerar sus respectivas colocaciones.

En clase A va ganando el "Vendaval". En clase B el norteamericano "Angelique" y en clase C, la más numerosa y reñida, el norteamericano "White Mist".

En handicap general, que incluye las tres series, el "White Mist". Debemos sin embargo recordar que solamente se ha efectuado un poco más de la mitad del recorrido y que falta navegar la parte más difícil y llena de sorpresas, por las calmas y las variaciones de los vientos.

En esta regata a Río, principalmente en las cercanías de la meta, se producen eventos inesperados y nada se puede anticipar hasta que los yachts crucen la línea de llegada y se les descuenten sus correspondientes ventajas.

Mencionamos con placer que las notas gráficas de este número y del anterior se deben a la gentileza del señor Hugo Merazzi, quien puso su yacht "Alborada" a disposición de nuestro compañero Legarreta para que pudiera sacar las fotos en la mejor forma posible.

El "Cangrejo", una esperanza argentina malograda por una avería en el aparejo. Su propietario, el prestigioso yachtsman don Enrique Salzmann, no se desanimó. Vino a Buenos Aires, arregló la avería y zarpó nuevamente, alcanzando pronto a los barcos de retaguardia.

MENNEN

LOCION FACIAL

DE FRAGANCIA VARONIL

...que fascina a las mujeres!

Qué grata sensación se experimenta con Loción Facial Mennen! Especialmente creada para los hombres, su exquisito aroma, netamente *varonil*, encanta a las mujeres.

EL COMPLEMENTO DE UNA AFEITADA PERFECTA

AYUDA A CICATRIZAR LAS PEQUEÑAS CORTADITAS.

FÚTBOL

RESULTADOS DE LOS ENCUENTROS DISPUTADOS EN EL EXTERIOR POR EQUIPOS ARGENTINOS

Febrero 2. — En La Paz: Always Ready 5, Lanús 2.

Febrero 3. — En Río de Janeiro: Boca Juniors 3, Racing 2. Este match corresponde a la última jornada del torneo cuadrangular internacional que se adjudicó la representación carioca de Vasco da Gama con 4 puntos, seguida de Boca Juniors y Flamengo con 3 y Racing con 2 puntos. Vasco empató dos partidos y ganó el restante; Flamengo y Boca un empate, un triunfo y una derrota; Racing dos empates y una derrota.

Febrero 4. — En Porto Alegre (Brasil): Chacarita Juniors 2, Gremio 2.

Febrero 5. — En San Pablo: Palmeiras 4, Racing 2.

Febrero 6. — En Porto Alegre: Chacarita Juniors 1, "Internacional" 1 (suspendido por lluvia a los 18 minutos del segundo tiempo).

Febrero 8. — En Bogotá: River Plate 1, Millonarios 0. Con este triunfo River Plate se asegura la primera colocación del torneo pentagonal internacional disputado con la intervención, además, de Rapid, de Viena; Deportivo Cali y Santa Fe. Faltando disputarse el match Millonarios-Santa Fe, las posiciones quedan así: River Plate 12 puntos; Deportivo Cali 9; Millonarios 7; Santa Fe 5, y Rapid, de Viena, 3.

—En Cali (Colombia): Boca Juniors de Cali 4, Independiente 3.

—En San Pablo: Racing 2, San Pablo F. C. 0.

—En Río de Janeiro: Boca 3, Canto do Río 1.

—En San Pablo: (Campeonato Sudamericano de Veteranos). Uruguay 4, Argentina 1

ACTIVIDAD CICLISTA

Febrero 15. — La Federación Ciclista Argentina anuncia para este domingo, como en el pasado y todos los venideros, pruebas matutinas reservadas para elementos de tercera y libres, en el velódromo Presidente Perón, a las 8 horas.

—Por su parte, el Club Atlético River Plate no ha confirmado la disputa de su Premio Iraizoz. Extraoficialmente se nos informa que ha sido suspendido.

Febrero 22. — Garabito Cicles Club, de Moreno, V Gran Premio Alberto Palazzo, 100 kilómetros para libres en un circuito local de 5 Km. (tierra y asfalto). Largada a una cuadra de la estación Moreno, a las 9.

—"Asociación Sportiva Roma". Carreras para libres y menores de 18 años, desde las 8, en el K.D.T. Informes en Talcahuano 214, teléf.: 35-9130.

Febrero 28 *y marzo* 1º. — Club Ciclista Nacional, Doble Bragado. Inscripciones en Godoy Cruz 1209 hasta el día 24 a la hora 22.

Marzo 8. — Asociación Regional de Eva Perón, Gran Premio Aniversario. 150 Km. para corredores de la 1ª, 2ª y 3ª federados. Largada a las 8 desde el Bosque hasta San Vicente y regreso.

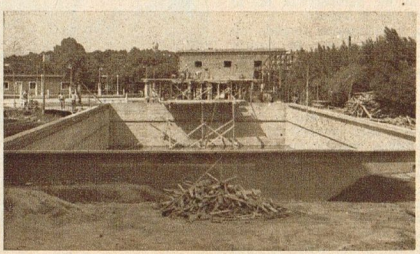

VELEZ TENDRA PILETA OLIMPICA. — *Aspecto de las obras de construcción de la pileta "olímpica" que el Club Atlético Vélez Sársfield ha emprendido dentro de las instalaciones de su estadio de Barragán y Gaona, en Liniers. Se trata de un aporte de indiscutible importancia para nuestra natación, carente hasta ahora de escenarios aptos para las grandes competencias internacionales.*

La elegancia Warrington es distinción y buen gusto

Fernández - Boizo

Cada artículo de Warrington representa una garantía que se pone de manifiesto en la calidad y el cuidado con que se seleccionan y preparan las calificadas prendas de sport que Warrington presenta esta temporada.

CORBATAS INDEFORMABLES. *En rayón rhodia fantasía y rayas, a* ..... **$ 10.90**

En pura seda natural, hilado italiano, variedad de gustos **$ 29.50**

En pura seda natural francesa, novedosas fantasías de moda **$ 49.50**

CAMISAS. *Las famosas WARRINGTON shirts, confeccionadas en nuestros talleres, corte perfecto, entretelas lavadas, en tejido calado, dibujo fil a fil* ..... **$ 65.—**

En linotex, la famosa Superba, media manga, cuello p/vestir y sport, sin botón ..... **$ 65.—**

En batista, colores lisos, la famosa Superba ..... **$ 75.—**

LACOSTE, la famosa camisa de sport, media manga con bolsillo, en lino, colores lisos ..... **$ 120.—**

En toalla para playa, novedosos coloridos inalterables, modelo LACOSTE ..... **$ 145.—**

En tejido ramier 2x2, colores lisos, modelo Lacoste ..... **$ 75.—**

En linotex, la nueva KENDALL combinando cuello y bolsillos, media manga ..... **$ 59.50**

SWEATERS *de verano con cuello, cartera y bolsillo, media manga* ..... **$ 52.—**

En gustos rayados con puños y cuellos lisos, variedad de colores, a ..... **$ 98.50**

CINTURONES, *cuero de caimán, hebilla inalterable* ..... **$ 25.—**

En cuero vacuno, cosidos a mano ..... **$ 12.50**

TITIJACK, *el saco de sport insustituíble para el verano, en gabardina de algodón lavable, puños con botón* ..... **$ 145.—**

CAMPERAS *en gabardina de lana, hilado británico* ..... **$ 180.—**

SACOS *de sport en gabardina de lana, con cinturón* ..... **$ 195.—**

En pied de poule, bolsillos inclinados, modelo exclusivo de WARRINGTON ..... **$ 315.—**

PANTALONES *corte perfecto, en gabardina de algodón lavable, práctico para viaje y sport* ..... **$ 125.—**

En tropical de pura lana ..... **$ 180.—**

TWO PIECES, *saco y pantalón en nuestro perfecto corte inglés, en tropical de pura lana, gustos rayados y lisos* ..... **$ 375.—**

En gabardina de algodón brillante, tejido super liviano, con tratamiento inarrugable, se lava y plancha como una camisa, colores firmes, no encoge, ideal para soportar los grandes calores. Prenda exclusiva de WARRINGTON ..... **$ 575.—**

COLONIAS

KERJEAN, *la colonia distinguida y persistente, creación exclusiva de Warrington* ..... **$ 45.—**

DANBURY, *finamente destilada, en base a legítimas esencias importadas, una colonia de suave fragancia* ..... **$ 19.—**

DORVILLE, *en varios bouquets, especial para obsequio, con presentación de lujo* ..... **$ 25.—**

PARA LAS DAMAS

Tenemos un variado surtido de pullovers y saquitos de lana tipo cashmere y sweaters de hilo de algodón suizo, en variados modelos y colores. Hemos recibido las últimas novedades en las famosas WALKING shirts, y una gran selección en pantalones para damas, de entre los que destacamos uno de gabardina de hilado británico a ..... **$ 180.—**

WARRINGTON

FLORIDA Y PARAGUAY

Sucursal WARRINGTON - MAR DEL PLATA
San Martín esq. Corrientes

Sucursal WARRINGTON - CORDOBA
San Martín esq. 9 de Julio

Historias sin Importancia

—¡Pero Camilo! ¿A tu edad vas a empezar a fumar?

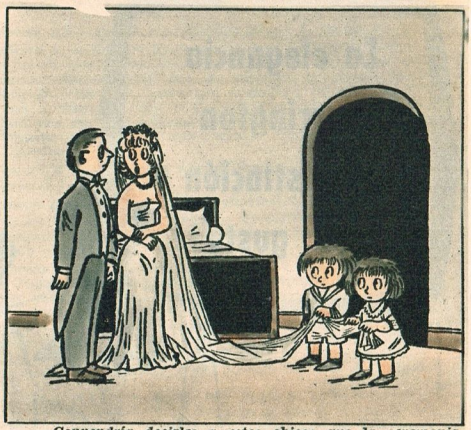

—Convendría decirles a estos chicos que la ceremonia terminó.

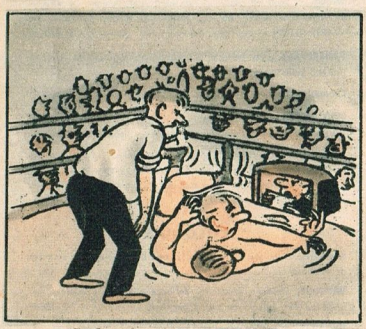

Cachascán con apuntador.

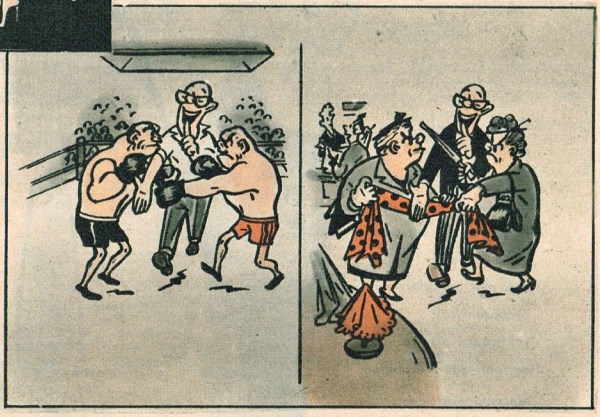

Un solo arte para dos oficios.

Haga frío o calor

MILO

Para los días de calor: **MILO** bien frío.
Para los días de frío: **MILO** bien caliente.

MILO se toma siempre con gusto y proporciona al organismo un perfecto equilibrio, gracias a la excelente combinación de leche y cereales malteados, enriquecidos en vitaminas y sales minerales indispensables para la salud.

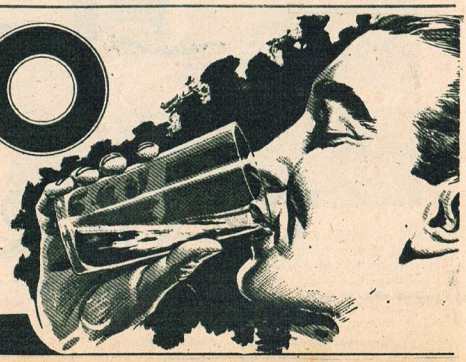

UN PRODUCTO NESTLE

PREPARATIVOS QUE ASEGURAN ÉXITO

Por BANDA BOW

La gente del Club Náutico Necochea trabaja a todo vapor ultimando los detalles de organización para la primera reunión de remo a realizarse pasado mañana en aguas del río Quequén grande. Y todo indica que gracias a la extraordinaria labor desarrollada dicha reunión se verá coronada por éxito seguro, ya que en lo que respecta al cuidado de los detalles previos no ha quedado uno sin ser previsto.

Como primera providencia dedicaron preferente atención a la marcación de la pista a utilizarse, la cual consta de recorrido olímpico, es decir dos mil metros. En sus aguas, igualmente profundas en todos sus andariveles, como asimismo en el reparo ofrecido por las veredas del puerto, cuya altura de más o menos cuatro metros sirve de magnífico reparo, encontrarán los competidores la seguridad de alcanzar el máximo rendimiento dentro de sus posibilidades. Se ha obtenido también permiso para hacer uso de un enorme galpón ubicado a la altura de los mil metros, a cuyo frente existe una pequeña playa que servirá como rampa de embarque, la cual permitirá a los espectadores situados frente a la misma observar la labor de los participantes desde que realicen la primera operación.

En lo que respecta al público, podrá gozar del privilegio de seguir el desarrollo completo de cada prueba si así se lo propusiera, puesto que la magnífica avenida que costea el río lo permite.

Quedamos, pues, en que la organización asegura el éxito. Por otra parte, como ya lo adelantáramos en número anterior, toda la población de la hermosa ciudad balnearia, y en particular el comercio, se ha interesado vivamente en esta primera prueba a que se someten los dirigentes del Náutico Necochea, realizada con el solo propósito de fomentar el deporte. Y lo alentador es que, además del pueblo, también sus autoridades, encabezadas por el doctor Arce, intendente municipal de Necochea, apoyan decididamente el esfuerzo, tanto que ya presenció una película documental, primera parte de la propaganda, que trata sobre deportes náuticos y en especial de remo de carrera.

No hay duda de que de resultar, y estamos seguros que así ha de ser, esta primera intentona servirá para echar las bases a un trabajo tendiente a llevar a Necochea remo oficializado. Por nuestra parte sostenemos que el propósito tiene serio fundamento. Partimos de una base firme para arriesgar esta opinión, que se apoya en la magnificencia del escenario, principalísima razón para que la Asociación se resuelva a estudiar detenidamente cualquier solicitud que en este aspecto le formule el Náutico Necochea. La distancia que separa a Tigre, sede de la mayoría de nuestras instituciones remeras, de Necochea, es más o menos equivalente a la que hay desde allí a Santa Fe. Con las enormes ventajas que el Gobierno Nacional concede en la actualidad para todo aquello que lleve el propósito de incrementar el deporte, el transporte de elementos, así como el traslado de las delegaciones, no representará problema alguno. Si añadimos que la Asociación de Hoteles se ha mostrado muy dispuesta a facilitar alojamiento en forma sumamente liberal en época que no sean los días de Carnaval, prácticamente no existe problema.

En Necochea hay dos clubs de remo que desean alcanzar idéntico grado de superación que el Náutico Mar del Plata, verdadero gestor del vuelco favorable experimentado por nuestro deporte en esta última temporada, ya que salió a competir en aquellas carreras donde encontraría a los rivales más temibles. No hay duda de que encontrar un hombre como Alberto Valle es cosa de palabras muy mayores, pero por algo se empieza, y ese algo que nos brindará el afán del Náutico pasado mañana podrá tener la compensación de ver coronados sus esfuerzos.

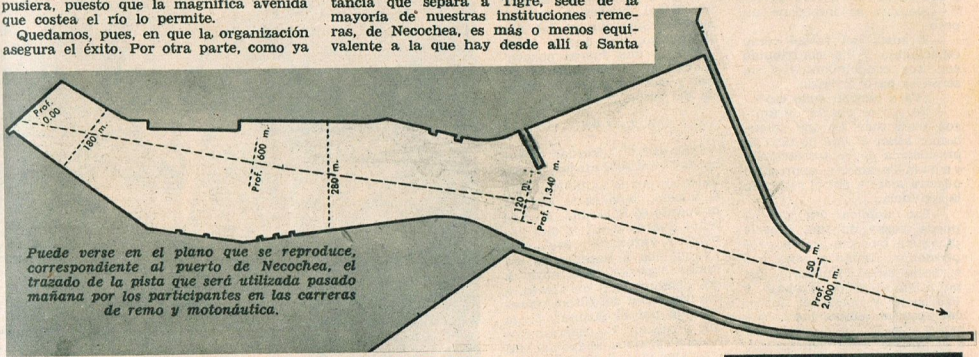

Puede verse en el plano que se reproduce, correspondiente al puerto de Necochea, el trazado de la pista que será utilizada pasado mañana por los participantes en las carreras de remo y motonáutica.

DICE ISMAEL PACE

Después de su viaje por Estados Unidos, Cuba y Brasil

A su regreso de la extensa gira que realizara por Estados Unidos, Cuba y Brasil, originada en la invitación para que presenciara el match Moore-Maxim, el director-empresario del Luna Park, don Ismael Pace, tuvo la deferencia de reunir a los cronistas deportivos de Buenos Aires, a quienes declaró:

—Vuelvo encantado del viaje. Agradecido a mi amigo Charles Johnston, a los colegas empresarios y dirigentes del deporte en aquellos países, por las atenciones que se me dispensaron. Y vuelvo igualmente muy bien impresionado por el interés con que se sigue allá la actividad deportiva en la Argentina. Entrando en materia, les diré que considero muy fructíferas las gestiones que cumplí con el propósito de proporcionar a nuestro público una temporada de calidad. Varias son las figuras de boxeo que han de visitarnos, pero por hoy solamente quiero confirmarles la actuación en nuestro medio del campeón mundial medio pesado Archie Moore, con muchas posibilidades de que ponga aquí en juego su título, para lo cual organizaremos previamente una selección, a la que serán invitados los mejores hombres sudamericanos de esa categoría. De los otros púgiles norteamericanos que han de venir a Buenos Aires les iré dando noticias dentro de poco. Los aficionados al basketball podrán ver en acción a dos fuertes equipos: el Carterpillar, de fama mundial, y un team universitario. Y este año el Luna Park ofrecerá una novedad absoluta al público argentino: el atletismo en pista cubierta, con la intervención de grandes valores en cada especialidad. He podido, además, llevar a feliz término los trámites para asegurar la visita de los campeones del gran torneo Guantes de Oro, quienes competirán aquí con campeones argentinos, cubanos y de países sudamericanos.

El señor Pace encontró tiempo también para conocer los distintos locales de espectaculos, visitar instituciones y formarse, en general, una clara impresión de la actividad deportiva en el país del norte.

Ismael Pace en actividad acompañado por su secretario Enrique Rodríguez.

NO SE PUDO IR

UN CASO DE EXCEPCIÓN COMO PRESIDENTE DE LA A. F. A.: DON VALENTÍN E. SUÁREZ

Don Valentín E. Suárez nos recibe con sonrisa cordial de amigo, y antes que le preguntemos nos ataja:

—Ya ve: no me dejan ir.

—Señal de que vale.

—O que tengo amigos.

—Los conocidos... y los que no lo son, que suman más.

—Estaba muy cansado, tengo múltiples tareas y el fútbol requiere tiempo, a la vez que aumentan las ocupaciones. Pero uno llega a un momento en que se debe a los amigos.

—Y al fútbol.

—Donde están esos que usted dice que no conozco. Además, ¿para que negarlo?: soy de fútbol y me gusta de alma.

—No lo ponemos en duda. Lo ha jugado...; no, no se ataje: ya sabemos que bien. Pudo llegar más arriba, pero...

—Siempre se interpone un pero...

—Y gusta del fútbol como espectáculo y ha contribuído con sus conocimientos y su sensatez para dirigirlo.

—¿Va a escribir todo eso?

—No...; es charla de amigos, nada más. Lo que deseábamos saber es que no deja la presidencia de la Asociación y venimos aquí a expresarle nuestra alegría por el retiro de la renuncia.

—Eso implica que yo no pueda gozar de una especie de retiro que me quería proporcionar. Tengo mucho que trabajar en el Ministerio, que por algo es el de Trabajo y Previsión, y luego el fútbol que absorbe tiempo, que no sobra y que hay que restárselo a la familia. Pero comenzaron a solicitarme los amigos, al punto que, si no fuera porque mido bien las cosas, se me ocurriría que soy un hombre importante.

Don Valentín sonríe siempre. Mientras va diciendo, y cuando se refiere a la importancia, llega a la carcajada.

Lo cierto es que nunca se ha producido un caso como el suyo, que se haya originado ese clamor solicitando el retiro de la renuncia de un presidente de la A. F. A. Si la Asociación ha contado con muy buenos presidentes en el largo recorrido, por lo general no interesó mayormente al hincha que se quedaran o se fueran. El caso del señor Suárez es de excepción; es el de un presidente ecuánime, justo, con las virtudes que hayan tenido otros, pero con esa cosa tan popular que obliga a considerarlo un hombre de los tablones, y hasta de más atrás, de los baldíos. El hincha sabe que es uno de los suyos, sin las pasiones volcánicas de las banderías, pero sí un hombre de fútbol, que no ha llegado a la presidencia de la A. F. A. para lucimiento personal, sino que, si las cosas así lo determinaron, fué a realizar una obra en la dirección del fútbol y a volcar en ella lo mejor de sí, con todo el amor que le tiene a un deporte "que es el suyo".

No hemos escrito antes, en momentos en que se nos notificó de su renuncia, porque aguardábamos confiados en que sería rechazada, en que no se le dejaría ir. Cronistas, dirigentes e hinchas se unieron para constituir ese clamor que ha obligado a don Valentín a volver sobre sus pasos. "No lo dejaremos ir", se decía. Y no lo dejaríamos. Por lo que vale como dirigente y lo que significa como persona los amigos del fútbol haríamos nuestra fuercita. Sólo que no fué con diminutivo, sino que se constituyó en una fuerza poderosísima, en un verdadero clamor y caso único en la historia del fútbol.

* * *

"¿Se va?..." "¿Verdad que se queda?", así se le atajaba a don Valentín por la calle. No sabía él mismo cómo se le conocía ni cuánto se le estima. Para el señor Suárez significó una positiva y agradable revelación. ¿Y qué iba a hacer ante esa fuerza superior a la suya, a esa demostración de afecto, a esa necesidad del fútbol representada por él mismo? Tenía que proseguir. Lo esperábamos y nos alegramos de que así sea.

—¿Qué va a escribir? — nos pregunta.

—Nada, unas pocas palabras para informar de que se queda y otras poquitas expresando nuestra satisfacción.

—¿Poquitas, verdad?

—Sí..., unas pocas...

Y son pocas las aquí escritas. Debieran ser muchas más. Pero algo dijimos ante el caso de excepción que constituye este presidente de la Asociación del Fútbol Argentino a quien amigos, conocidos y desconocidos le han solicitado que se quedara. Entre ellos estamos. Y no nos culpe de nada, don Valentín. Si usted no valiera nadie se hubiera ocupado. Siga un rato más... y que sea largo.

Borocotó.

El señor Valentín Suárez, que seguirá siendo presidente de la Asociación del Fútbol Argentino, en su despacho del Ministerio de Trabajo y Previsión.

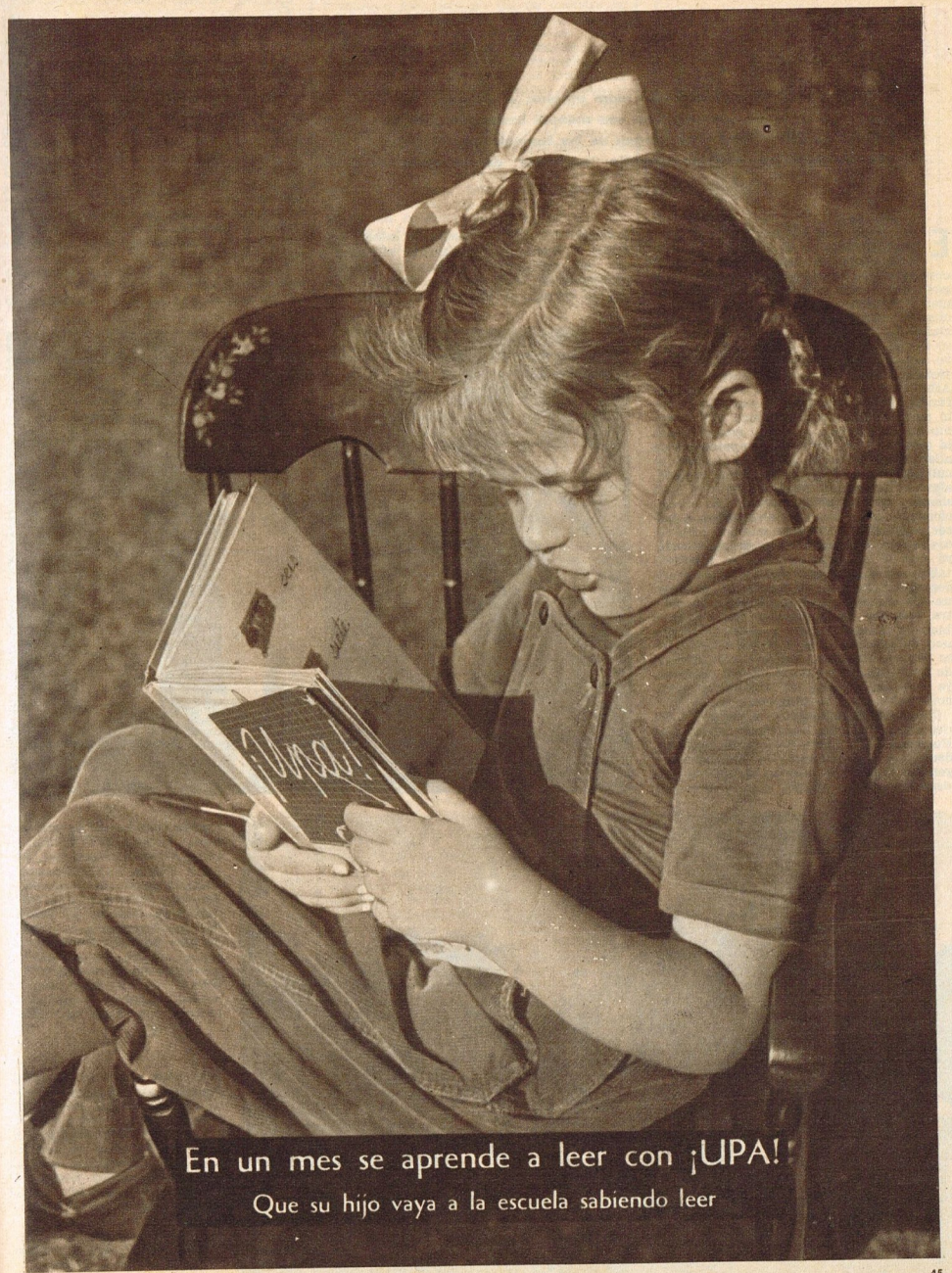

En un mes se aprende a leer con ¡UPA!

Que su hijo vaya a la escuela sabiendo leer

EL ATLETISMO DE ALIENTO EN LA ARGENTINA

Recién en 1907 tuvo vida propia entre nosotros el atletismo sobre distancias de fondo. Los anteriores son siempre hechos aislados sin proceso de continuidad y al margen de las competencias oficiales, que no veían con ninguna simpatía "esa clase" de atletismo. —

Por ALBERTO SALOTTO.

El atletismo tiene entre nosotros su punto de partida en el año 1867, cuando un grupo de la colectividad británica constituye la Buenos Aires Athletic Society, realizando casi de inmediato su primer torneo organizado. En su programación se contemplan casi todas las especialidades de práctica en Inglaterra, pero no las pruebas de fondo, por un motivo que entonces tenía, para ellos, sólida justificación: siendo la Buenos Aires Athletic Society una institución de profundo arraigo social en el estrecho círculo de su colectividad, tampoco allí — como en Inglaterra — se veía con simpatía la programación de estas competencias de aliento que allá, en la lejana patria, se cultivaban en forma solamente aislada, algunas veces con fines de lucro y casi siempre con gente del pueblo. Las excepciones de estos casos no alcanzaban a hacer cambiar el concepto que los británicos tenían de estas pruebas de resistencia, ya que la mayoría de ellas se manifestaban con andarines y corredores de grandes distancias que lo mismo se pasaban un día corriendo como compitiendo contra caballos en distancias estipuladas o bien "a muerte", que era decir hasta que uno de ellos, hombre o bestia, abandonase por extenuación. Eso era el atletismo de fondo de la Inglaterra de ese entonces, ya que las pruebas de aliento en pista eran solamente ocasionales.

Trasladado ese concepto y ese sentir del deporte al círculo local que formara la Buenos Aires Athletic Society, de más está decir que la orientación del atletismo argentino tomó las mismas directivas que describimos del inglés, puesto que por ingleses —y no del pueblo — estaba dirigido y hasta espiritualmente alimentado. Así evolucionó lógicamente nuestro atletismo, es decir con una carencia total de corredores formales de fondo. Se corría la milla, mas siempre sobre pista, pero de allí prácticamente no se salía.

Pasaron muchos años sin que variase para nada nuestro panorama atlético, y un índice de lo poco que se conocía de las pruebas de aliento surge del análisis de la performance cumplida en el año 1885 por el corredor italiano Bergossi, que llegó hasta nosotros para ganar dinero luciendo las que se decían maravillosas aptitudes para dominar la fatiga producida por la marcha.

Bergossi debutó el 3 de noviembre con una demostración de paso, trote y galope. La verdad es que no nos explicamos lo

Cuatro colosos de la primera hora de nuestro fondo, en 1907: Servando Bacaresse, Antonio Ruano, Felipe Lacoste y Angel Maroni, de izquierda a derecha. Bacaresse y Lacoste fueron fundadores de Velocidad y Resistencia y consecuentes vencedores en carreras de aliento. Antonio Ruano estableció en ese mismo año el primer record argentino en especialidades de fondo, el de la hora, con 15,315 kilómetros.

Año 1909. Avenida Vértiz y Pampa. Largada de una prueba pedestre por el premio "La Prensa". La foto podrá ser risible para los muchachos de hoy, pero convengamos en que todos están correctamente equipados como atletas, pese a que el reglamento establecía que "el traje puede ser optativo". No falta el pañuelo en la boca de uno de los participantes, recurso con el que se entendía aliviar la fatiga.

Durante sus

VACACIONES

Aprenda Electricidad, Mecánica o Carpintería, con libros muy buenos, sencillos y al alcance de todos.

ELECTRICIDAD

Barni E. — APARATOS AUXILIARES PARA LAS INSTALACIONES ELECTRICAS ..... $ 6.—

Morgan A. P. — REPARACIONES ELECTRICAS CASERAS .... „ 20.—

Mc. Donald D. K. H. — TODO EL MUNDO ELECTRICISTA ..... „ 30.—

Singer F. L. — CURSO BASICO DE ELECTRICIDAD ..... „ 18.—

Cabré J. B. — LUZ FLUORESCENTE ..... „ 25.—

MECANICA

Stirling J. R. — RECTIFICACION MECANICA ..... $ 18.—

Clarr W. M. — MANUAL DE MOVIMIENTOS MECANICOS .. „ 25.—

Stieri E. — FRESADORAS .... „ 16.—

Mc. Donald D. K. H. — TODO EL MUNDO TORNERO .... „ 30.—

Pezzano y Klein. — ENGRANAJES Y POLEAS ..... „ 24.—

Stieri E. — TORNOS REVOLVER „ 11.50

Person W. — TRABAJOS DE PRENSA Y FORJA ..... „ 12.50

CARPINTERIA

Parodi J. — EL HOBBY DE LA CARPINTERIA ..... $ 15.—

Kozar L. J. — CURSO DE CARPINTERIA ..... „ 10.—

Brailovsky S. — TORNEADO DE MADERA ..... „ 12.—

Franck J. — HERRAMIENTAS PARA CARPINTERIA Y EBANISTERIA ..... „ 5.—

Dinnington H. B. — TERMINADO DE LA MADERA ..... „ 12.—

Duclout J. A. — 100 TRABAJOS UTILES DE CARPINTERIA .. „ 18.—

★

Adquiera estos libros en

ATLANTIDA

FLORIDA 643 — Buenos Aires

Pedidos del interior, adjuntar el importe en giro postal.

que puede ser eso de trote y galope corriendo a pie, pero en fin de cuentas la publicidad estaba bien hecha y al día siguiente se reunieron 20.000 personas en el Hipódromo de Belgrano para verlo actuar contra una posta que formaban un vasco que decía llamarse José Deiría, un sueco que acusaba ser Felipe Alphen y un portugués llamado José Athios Pereyra. Digamos de paso que 20.000 espectadores era número superior al habitual de las grandes manifestaciones hípicas de ese circo.

La carrera era sobre 10 vueltas de 1.750 metros. El primer relevo estuvo a cargo del vasco Deiría, que realizó tres circuitos perdiendo considerable distancia con relación a Bergossi, de quien tenemos los registros de vuelta por vuelta y sabemos así que pasó esos tres circuitos, equivalentes a 5.250 metros, en 25m.54s. Si a este registro le agregamos "la considerable distancia" de su oponente resulta sin lugar a dudas que éste no tenía el más elemental concepto de lo que era una carrera pedestre. Al vasco le siguió el sueco, que tampoco pudo seguir el paso a Bergossi, y el último relevo estuvo a cargo del portugués, que a los 2.000 metros de tan suave tren de marcha debió abandonar agobiado por la fatiga. Treinta años después, cuando de boxeo se sabía mucho más que de atletismo, se buscaban marineros en el puerto a quienes se les bautizaba de urgencia con un Kid y cualquier otro agregado y se los hacía aparecer como dignos rivales en combates de fondo. Con este precedente fácil es imaginarse de dónde salió ese terceto internacional de corredores que se le opuso a Bergossi.

Después de la apoteótica victoria de Bergossi salió a la pista su esposa, anunciando que daría dos vueltas (3.500 metros) en 18 minutos. Su registro fué de 17m.30s., por lo que nuevamente los aplausos estremecieron las tribunas.

Diez días después se realizó en ese mismo hipódromo un match entre Bergossi y un caballo. Las condiciones eran que la bestia no podía abandonar en ningún momento el trote, ya que entrando en galope perdía la carrera. La distancia a cubrir era de 60 vueltas. Desde un principio el caballo comenzó a imponer una mayor velocidad de paso, pero al cubrir el 16º circuito cambió el paso y con ello perdió la carrera. Bergossi tenía concertado otro encuentro similar en el hipódromo de La Plata pero enfermó días antes y falleció el 3 de diciembre de ese año de 1885.

Pasan los años y la situación de las pruebas de fondo no se modifica, porque continúan siendo negadas en las programaciones de los torneos atléticos.

En 1892 se constituye la Amateur Athletic Association of the River Plate, que viene a ser algo así como nuestra primera Federación Atlética. Sus reglamentos eran copia fiel de los de las instituciones directivas del Reino Unido, verdad es que no nos explicamos cómo podían solucionar problemas tan dispares con un reglamento común, pero lo cierto es que llevaron minuciosa documentación de sus actividades y cuidadosos registros de records, en los que por supuesto estaban ausentes las pruebas de aliento.

Años después — en 1899 — nos visitó otro corredor profesional, el italiano César Ferrari, que el 22 de noviembre actúa en el hipódromo Nacional de Belgrano contra un caballo por apuesta de $ 1.000. La prueba se resolvería cuando "uno de ellos se parase o cansase primero". Ni el hombre ni el caballo podían andar al paso, pero en cambio el caballo tenía un minuto de descanso cada cuatro vueltas.

Al cumplirse el 17º circuito Ferrari ca-

BICICLETAS

DIAVOLO

ESPECIALES DE CARRERA

½ CARRERA

Y PISTA.

SPORT PARA CABALLERO

Y

SEÑORA

★

EXPONENTES DE CALIDAD

★

DISTRIBUIDORES

Cassero, Sorkin y Cía.

S. R. L. Cap. $ 1.000.000.— m/n.

SUIPACHA 750 BUENOS AIRES

Repuestos y accesorios de calidad "RECORD"

Exide

la batería de fama mundial

UNICOS DISTRIBUIDORES

BUXTON LTDA.

Posadas 1245 - T. E. 42-0091 - Buenos Aires

yó desmayado, cumpliendo una muy pobre performance, porque sus vueltas de 1.750 metros giraban en torno de los 10 minutos y en la última se le registró un tiempo de 13m.16s., es decir una marcha tan apagada como para seguir corriendo todo un día. En eso justamente descansaba el recurso del corredor para vencer al caballo porque tanto en el caso de Bergossi, donde la apuesta era a 60 vueltas, equivalentes a 105 kilómetros, como en éste de Ferrari, donde la cuestión era "a muerte", el recurso del hombre era correr lo más despacio posible para aguantar la distancia sin preocuparse de la ventaja que pudiese sacar el caballo, porque se sabía que a la larga la bestia tenía que ceder imposibilitada de mantener por tanto tiempo una marcha artificial como le resultaba la del trote sostenido. Es bueno tener presente que estamos citando el año 1900, cuando entre nosotros estaba profundamente arraigado el galope, único paso que se entendía por productivo, ya que el trote, por no contar con ninguna simpatía, era si no desconocido en las grandes marchas, por lo menos desculdado en la preparación hípica.

Hasta aquí las cosas seguían presentándose completamente negativas para la práctica atlética de las pruebas de aliento. Quienes no estaban en el problema del deporte — que eran los más — y desconocían a la vez los más elementales principios de anatomía, entendían — por ser versión circulante en ese círculo — que los corredores profesionales eran incansables porque se habían extirpado el bazo y que no teniendo esa glándula, como no la tiene el caballo, se podía regular la fatiga poco menos que a voluntad. También se decía que el profesional tenía la propiedad de no "pasmarse" cuando tomaba agua en plena carrera, mientras que una persona normal corría ese riesgo aun cuando previamente se hubiese mojado la muñeca izquierda, requisito que resultaba indispensable cuando se tomaba agua estando sofocado, pero que era insuficiente cuando se quería apagar la sed en plena marcha.

Todos estos eran argumentos que retraían la evolución de la práctica del gran fondo, mientras en las restantes especialidades de campo y pista se mejoraba notablemente, al punto de que al margen de otros torneos menores se disputaban tres que tenían la jerarquía de campeonatos. Eran el que anualmente hacía disputar la Amateur Athletic Association of the River Plate, los Universitarios y los Ferroviarios. Pero en ninguno de ellos se pasaba de la milla, y en algunos casos de los 800 metros, como máxima expresión de aliento.

Recién en el año 1900 comenzamos a ver el primer movimiento que llamaremos "de reacción", porque estuvo a cargo de la colectividad francesa, que al no tener cabida en el círculo atlético regenteado por los británicos quiso hacer uno propio, como lo tenían entonces en el ciclismo. Ese grupo, que llamaremos francés por la mayor influencia de su colectividad, realizó varias reuniones que denominaba asambleas para concretar sus fines "de propender al fomento del sport pedestre, rama utilísima del deporte", pero no alcanzó a concretar sus ilusiones directivas, aun cuando dejaron la semilla para que en forma aislada surgiesen desde entonces organizadores menores que fueron formando la base de nuestras pruebas de aliento.

Hemos logrado reunir copias y versiones de sus actos de constitución, utilísimos para historiar el principio de nuestro atletismo pero demasiado extensos para un tema periodístico. Mas merece destacarse que "fueron anotados como primeros socios 60 aficionados a este género de sport, entre los cuales figuran muy buenos elementos, cuyas condiciones se pondrán a prueba en los primeros Campeonatos atléticos".

Las primeras reuniones de comisión se realizaron en el mes de noviembre de ese año 1900 integradas por M. Poinsteau, E. Perise, E. Castagnet y J. Canteré, actuando en la presidencia el Dr. Carlos Delcasse. Recién desde allí podemos citar las primeras competencias de aliento realizadas con ciertos principios reglamentarios. El semanario "El Ciclista" programó una prueba desde el Velódromo de Palermo hasta la Plaza de Mayo, pasando por Avda. Alvear, calle Callao y Avda. de Mayo, cuyo recorrido era aproximadamente de siete kilómetros. El triunfo le correspondió a R. D. Christian en el aceptable registro de 28m.45s. Digamos también que el reglamento contemplaba disposiciones por de más interesantes, como las de que el traje de los atletas sería optativo y que si el número de los participantes era superior a 25 se los dividiría en grupos a fin de realizar un mejor control.

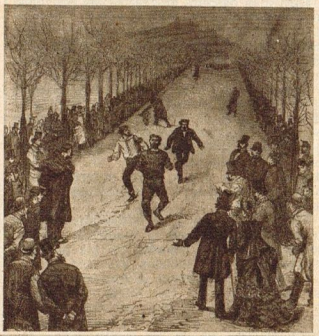

Un grabado que es todo un documento del antiguo atletismo de aliento. Procura ilustrar una "carrera a pie" en el célebre campo de Marte, en París. De esto hace no menos de un siglo.

¿Quién es?... Un atleta de 1907, vestido como se vestía un atleta en esa época y en la actitud fundamental de un atleta de entonces: fuerza. Posiblemente haya en sus apretados puños sendos corchos con los que se entendía facilitar la contracción muscular, cosa decretada hoy como gran enemigo del atleta, pero en aquel entonces fundamental... para ser un buen atleta.

De cómo se los clasificaría en ese caso, que no se produjo porque sólo actuaron 17 corredores, no hay nada reglamentado. Suponemos que la clasificación se hubiese resuelto por orden cronométrico.

Al año siguiente vuelve a disputarse esta prueba, que finaliza con el triunfo de M. Poinsteau. Siempre a cargo de instituciones ciclistas, tuvimos otras competencias que merecen ser calificadas como las más importantes de la época. Entre éstas destacamos la denominada "Record de la Avenida de Mayo", que se largaba desde la Avda. Entre Ríos hasta el diario La Prensa. Vencedor resultó Ricardo Gutiérrez en el sólido registro de 5m.05s. Gutiérrez tenía buenos antecedentes en pruebas de medio fondo, habiendo ganado competencias sobre la milla y 3.000 metros realizadas en la cuerda interna del Velódromo de Palermo, que tenía un perímetro de 333 metros.

Mientras tanto la división seguía siendo acentuada, porque en aquellas otras manifestaciones atléticas de pista no se admitía de ninguna forma la intervención de fondistas. Las dos especialidades estaban todavía divorciadas.

En ese entonces se programa nuestra primera maratón a cargo de la Asociación Nacional de Ejercicios Físicos, con sede en el Jardín Florida, local abierto en la calle Florida entre las

Esto era el atletismo en pista de nuestros primeros años. Atletismo de velocidad (como en el caso de la llegada que ilustra esta foto) o a lo sumo sobre una milla. Y allá, contra el cordón que limita la pista, un rasgo propio de la época: el que corre con gorra para evitar los peligros de la insolación, del sol que obligaba a tomar agua, cosa prohibitiva en ese entonces porque se la entendía mortal. Eso sí: mojándose la muñeca izquierda antes de beber, el atleta estaba a salvo del pasmo... Y no hablamos de antigüedades. Hoy mismo mucha gente cree en eso.

BRILLANTINA COLGATE
Kolesterizada
FIJA EL PEINADO
y da al cabello:

MÁS BELLEZA
MÁS BRILLO
MÁS FRAGANCIA

Brillantina Kolesterizada Colgate contiene Kolesterol, el ingrediente maravilloso que reemplaza los aceites naturales y da al cabello radiante hermosura. Está finamente perfumada con una fragancia exquisita y persistente! Ahora en su nuevo envase, más cómodo y elegante.

Fija, embellece y perfuma el cabello.

SALIÓ TRIO

3 NOVELAS EN UN LIBRO

3

FEBRERO

1 MISTERIO
CASA DEL TERROR
2 EMOCION
PARADA 20 MINUTOS
3 BIOGRAFIA
MARCO POLO

$ 1.50

de Paraguay y Charcas donde se practicaba atletismo en una pista de 150 metros y se hacía también gimnasia, esgrima y boxeo. La carrera se reglamentó para las categorías de aficionados y profesionales con un recorrido común de 40 kilómetros en la ruta comprendida entre el Jardín Florida, San Isidro y retorno al punto de partida. Se impuso el aficionado Claudio Peralta en 3h.02m.10s., realizando extraordinaria performance, tanto que el segundo clasificado, que fué Nicolás Raffo, finalizó a casi media hora, y más lejos aún el primer profesional, F. Adué, que recorrió la distancia en 3h.35m.45s.

Hoy mismo, pese a la enorme evolución del atletismo, se requiere cierta calidad para cubrir ese trayecto en tal registro, pero bueno es consignar que Claudio Peralta fué figura de excepción en ese entonces y en forma incuestionable merece ser considerado como el valor que inicia nuestra verdadera riqueza atlética. Tenía cuando su triunfo en la maratón sólo 19 años de edad, y la primera constancia que hemos encontrado de su actividad deportiva es la de un 6º puesto en aquella citada carrera organizada por el semanario "El Ciclista", en el año 1900, es decir cuando tenía 16 de edad. Además de su recia personalidad atlética, a Peralta hay que reconocerle el mérito de haber fundado y presidido varias instituciones que realizaron simultáneamente ciclismo y atletismo, como fueron el Club Ciclista Italo-Argentino, el Club Ciclistas Unidos y el Club Pedestres Unidos.

Fué entonces cuando comenzaron a surgir otras instituciones deportivas — modestas todas ellas — que programaron infinidad de carreras de calle sobre cualquier distancia, en las que no se incluía la velocidad pura con partida a pañuelo. Ninguna de ellas alcanzó a evolucionar en la medida necesaria para asegurarse un futuro o realizar algo realmente importante para la época. También podría citarse la obra del club de Gimnasia y Esgrima, primera institución realmente argentina para la práctica de los deportes, que fundada en el año 1880 organizó algunas pruebas de aliento, preferentemente marchas, que no tuvieron empero el proceso de continuidad necesario para considerárselas iniciadoras de un ciclo.

Tenemos que recorrer algunos años más para encontrar algo realmente positivo. En 1907, en Montevideo, se realiza con el título de Olimpíada el primer Campeonato Atlético Sudamericano. Intervinimos contra uruguayos, brasileños y chilenos y se cumplieron 13 especialidades de campo y pista con pruebas de velocidad, medio fondo, relevos, lanzamientos, saltos y vallas, o "barreras", como se decía entonces. Sin embargo, la mayor distancia disputada fué la de 1.500 metros. El fondo, por consecuencia, seguía sin merecer la atención de las grandes organizaciones.

Pero fué justamente en ese 1907 cuando se produjo el primer movimiento efectivo, y aquel pequeño lote de fondistas que no tenía cabida en los torneos mayores resuelve constituirse por su cuenta y casi a un mismo tiempo se fundan los clubs Pedestre Sportman, Sempre Avanti y Velocidad y Resistencia. Este último dijo entonces ser el primer club argentino orientado exclusivamente hacia el atletismo, título que en verdad no le corresponde porque no debemos olvidar que en el año 1867 se constituyó con ese fin la Buenos Aires Athletic Society, pero lo innegable es que en verdad fué el primero que cultivó las expresiones de aliento y que por tal inició el ciclo más positivo del atletismo argentino.

Fueron puntales de esta institución en su primera época los hermanos Felipe y Luis Lacoste, Marcelino Laborde, Antonio García y Luciano Lauría, todos ellos magníficos corredores y constructivos dirigentes. Así empezó el fondo.

Usted, que desea Casarse:

Para concretar este su más preciado anhelo, y con la discreción más absoluta, nosotros le brindamos la oportunidad de conocer a su ser ideal. Solicite nuestro Boletín explicativo, mencionando esta Revista, y se le remitirá a vuelta de correo en un Sobre SIN MEMBRETE.

PRECIO DEL EJEMPLAR $ 5

Guatemala 4427
T. E. 72-3388
Buenos Aires

Agencia Matrimonial **"NESOR"**

EL REGALO IDEAL PARA UNA MADRE:

LA EDUCACION DEL HIJO

POR CONSTANCIO C. VIGIL

EL GRAFICO, fundada el 30 de mayo de 1919, es publicada en Buenos Aires, República Argentina, por la Editorial Atlántida, S. A. Dirección General y Talleres: 579 Azopardo R. 91 - T. E. 33-4591. APARECE LOS VIERNES. Precio del ejemplar en Argentina, $ 1.50 m/n. Sólo se aceptan suscripciones para el Exterior. En los países de las Américas del Sur y Centro, México, Estados Unidos y España, comprendidos en la Unión Postal Panamericana: 1 año, $ 78 m/n. En los países comprendidos en la Unión Postal Universal, con tarifa postal reducida para impresos: 1 año, $ 92 m/n. En los demás países: 1 año, $ 105 moneda argentina. Registro Nacional de la Propiedad Intelectual Nº 374.427. Representantes generales para publicidad: en Norteamérica: H. J. Wandless Co., 205 East 42nd. Street, New York 17, N. York. En Gran Bretaña: Atlantic-Pacific Representations, 69 Fleet Street, London E. C. 4.

APILADAS

Por BOROCOTÓ

La carta tiene párrafos como el siguiente: "...intentamos levantar, o resucitar, una casilla que constituía nuestro club. Casilla coqueta y linda como piba quinceañera, techo y cuatro paredes que se levantaban ahí nomás, al alcance de mi mirada desde la mesa de trabajo, con su palo a manera de mástil y que las llamas se llevaron junto con nuestros sueños y recuerdos. Solamente quedó el mástil como para indicar que allí, en ese lugar, existió el Club de Regatas Yatay. Hemos iniciado toda suerte de trabajos para rehacerlo: festivales, bailes, pechazos, pero se hace cuesta arriba. Tenemos por estos lares dos pibes que boxean y cuyos pesos andan en los 57 y los 62 kilos, respectivamente. ¿No habrá algún gaucho pugilista que quiera venir a realizar un festival? Le pagaríamos el viaje (dos horas de vuelo) y la estada. Con el producto del festival es posible que renazca la casilla y con ella el Club... del que nos ha quedado el mástil y el alti...".

Desde Paso de los Libres escribe de tal suerte un cinchador amigo, un sargento 1º del Regimiento 27 de Infantería. ¿No habrá algún pugilista con cierto nombre que se preste a contribuir a levantar el Club de Regatas Yatay, aunque para levantarlo tumbe al rival? Puede ser. A lo mejor, entre la barra de los muchachos que se ganan la vida a piñas, aparece "el filántropo", como dice nuestro informante en otro de los pasajes de su carta, que es como un madero después del naufragio, como si el mástil anduviera flotando y los del Yatay se aferraran al mismo. Puede ser, pero si tal cosa no aconteciera lindo es comprobar que nunca mueren los soñadores, que se renuevan y que por allá lejos, en un rincón de la patria, los hay todavía, y no faltan en otros rincones perdidos en los que se hace deporte con fervor religioso.

Los hubo, los hay y los habrá. Un campito, una casilla o desvistiéndose al amparo de un árbol o tras unos yuyos que oculten miradas, por todos lados se hace deporte. Y es una cancha con arcos fuera de escuadra, o con tableros de basquet que el viento va venciendo, o una casilla a la orilla de un río y allí alguna canoa o, acaso, un bote que fué de regatas y tiene un recuerdo en cada matadura. Así se hace deporte en todos los rincones gracias al amor de cinchadores que, como el que nos escribe, desde su mesa de trabajo levanta los ojos y ve un sitio y un mástil en donde estuvo la casilla que el fuego se llevó. Otro fuego anima dentro de los espíritus, y ése fué y será siempre el constructivo, el que venza al que convirtió en cenizas lo que era un club, un club que sigue existiendo porque tiene su sitio sobre la tierra y otro más grande, inmenso, en el corazón de los soñadores que existieron, existen y existirán.

☆☆ *Automovilísticas.* — El origen del automóvil Packard es curioso. Mr. James Ward Packard había adquirido un automóvil marca Winton y trató de llevárselo hasta su casa de Warren, Ohio, andando, pero el vehículo se descompuso tantas veces en el camino que al final su dueño llegó con él a su casa a la cincha de una yunta de caballos. Furioso fué a ver a Mr. Alexander Winton para protestar y sugerirle la conveniencia de algunas mejoras, cosa que provocó la siguiente y cortante contestación: "Mr. Packard: si usted es tan inteligente, ¿por qué no se dedica a construir automóviles?". "Lo haré", respondió el señor Packard..., y en 1899 apareció el primer Packard: motor de un cilindro horizontal de 12 H.P.; un solo asiento; altas ruedas con rayos de alambre; tres velocidades hacia adelante y una hacia atrás, vehículo que significó un gran adelanto en la época.

☆☆ En tenis también se dan sports de tres cifras. Para comprobarlo, anoten:

Noé La Jara, el peruano y extraordinario jugador, perdió ante José Luis Morea, quien a su vez cayó ante Antchtz (atención, que no es apodo); éste fué batido por Abdala, que perdió frente a Dub. Resultado: que Dub es mejor que La Jara. Así lo dicen los scores de los matches, y, como dijo aquel inolvidable tribuno que fuera Bernabé Ferreyra, "los números son incontrovertibles, y donde uno menos la liebre salta la piensa".

☆☆ Se disputaba un match del Metropolitano de basquet entre Platense y Defensores de Santos Lugares y uno de ellos pidió un minuto. Los jueces Sturi y Boghossian se acercaron a la mesa de control y sobre ella dejó el primero de los citados su silbato. Se reanudó el juego, Boghossian hizo sonar el suyo y Sturi volvió a sus funciones. De pronto advirtió una infracción y quiso marcarla: se chupó el dedo.

El silbato había quedado en la mesa.

☆☆ Antes de marchar a Panamá para disputar allí el campeonato de golf que ganó, Roberto De Vicenzo jugó en su cancha de Ranelagh con gente de nuestra casa: Aníbal Vigil, Héctor Cattaruzza y Tomás García Escribano, el colega de El Golfer Argentino. El hoyo nueve, un par cuatro, García Escribano lo cumplió en par y Roberto necesitó un golpe más; el hoyo 18, también par cuatro, el cronista lo cumplió en 3 y de Vicenzo en 5.

De donde se deduce que antes de marchar el campeón a algún certamen de importancia viene por aquí a tomar lecciones. Y bien que las aprende...

—¿Y los demás hoyos? — preguntarán ustedes. — ¡Ah!...; nosotros hablamos de los que ganamos.

☆☆ Por 1934, y en uno de los campeonatos que para ciclistas libres organizaba anualmente nuestra revista, vino un muchacho de San Pedro, Abel González, con una bicicleta de media carrera, de ruedas desmontables y con llantas de acero. Pesaría unos 15 kilos.

—¿Va a correr con "eso"? — pregunté.

—Sí...

—¿Y por qué no vino con tubulares? Eso es muy pesado.

—Un amigo de mi pueblo me dijo: "No llevés tubos que se te rompen en los pasos a nivel".

Largó, los punteros comenzaron a irse, y luego el muchacho me contaba:

—Tendría razón mi amigo en eso de que se rompen los tubos al cruzar vías, pero con cámara y cubierta me hizo romper todo a mí y no pude salir del fondo.

☆☆ —A mí me revientan cuando juegan sucio.

—Es que para jugar limpio tendrían que bañarse antes del partido.

Así se porta Norberto Iácono!

Este extraordinario half derecho, que actúa desde hace 17 años en River Plate, lleva 12 años en su escuadra superior, de la que es capitán. En tan larga actuación, no fué jamás amonestado... Todo un caballero del deporte, ¿verdad?

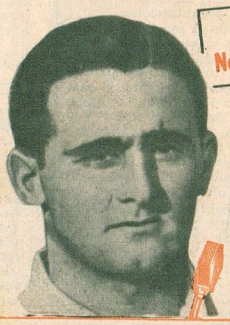

Y así opina Norberto Iácono:

"¿Para afeitarme bien y a gusto? ¡Gillette Azul! La elección no es difícil. Yo prefiero lo mejor - agrega Iácono - y Gillette Azul es ¡formidable! Afeita más y mejor y no irrita". *Opinión que millones de hombres comparten ¿verdad?*

Gillette AZUL

La hoja preferida por los hombres que exigen lo mejor

Escuche a BOROCOTO, día por medio, en la "Cabalgata Deportiva Gillette" por L R 3 Radio Belgrano y su cadena gigante, a las 20.20 horas.

CORREO ARGENTINO CENTRAL, SUC. 34-B y 60

FRANQUEO A PAGAR
CUENTA 53
TARIFA REDUCIDA
CONCESION 148

Printed in Argentina. — Impresa en los Talleres Gráficos de la Editorial Atlántida, S. A., Buenos Aires, República Argentina.

ATKINSONS

PRESENTA SU

Fijador a la Colonia

APPOINTMENT, PERFUMERS TO
THE LATE KING GEORGE VI
J. & E. ATKINSON LTD.
LONDON - ENGLAND

El frasco,
$ 12.50

Luzca desde hoy sus cabellos asentados con más naturalidad! Adopte este nuevo fijador de lujo! Es diferente! No apelmaza el cabello como los fijadores sólidos, ni lo engrasa como los fijadores aceitosos. Así Ud. se asegura, en todo momento, un peinado impecable, realzado por el atractivo de la famosa Colonia Atkinsons!

Peinado y Perfumado
A TODA HORA!

FIC-C-1

Para cebar seguro...

CARGUE
SU MATE CON YERBA

SALUS

Siempre Buena, Siempre Rica, Siempre Igual
PORQUE ESTA PRENSADA*

* Con el envasado a presión, característica exclusiva de SALUS, la yerba se conserva más rica, más fresca, más sabrosa, más fragante, más espumosa y más rendidora. SALUS llega repleta de esencias desde el Molino hasta su mate.

Le invitamos a visitar la CASA DEL MATE - Lavalle 889 - y a deleitarse saboreando una riquísima taza de Mate Express, sólo o con leche.

MACKINNON Y COELHO LTDA. S. A. - HIPOLITO YRIGOYEN 2666 - T. E. 47-3021 - BUENOS AIRES